

Contenido

PROPUESTA DE CONTENIDO PARA EL INFORME DE GESTIÓN EN EL MARCO DEL PROCESO DE EMPALME ENTRE GOBIERNOS	1
1. SECTOR ADMINISTRATIVO Y ESTRUCTURA DE LA ENTIDAD	4
2. NORMATIVIDAD QUE LE APLICA	5
3. REGLAMENTOS, MANUALES DE ORGANIZACIÓN, DE PROCEDIMIENTOS	5
4. INFORME DEL DESPACHO	5
a. Situación del Despacho a la fecha de inicio y terminación de su gestión	5
b. Actividades emprendidas y resultados obtenidos	5
5. PLAN NACIONAL DE DESARROLLO Y POLÍTICAS DE LARGO PLAZO	5
a. Plan Nacional de Desarrollo	5
b. Políticas de mediano y largo plazo.	5
6. EJECUCIONES PRESUPUESTALES Y SITUACIÓN DE LOS RECURSOS:	6
4.1 Situación de los recursos:	7
4.2 Talento Humano	8
4.3 Contratación:	9
4.4 Créditos externos en ejecución:	9
4.5 Anteproyecto de presupuesto 2023:	10
7. PROGRAMAS, ESTUDIOS, PROYECTOS Y OBRAS PÚBLICAS	10
a. Programas:	10
b. 24	
c. 25	
d. 26	
e. ¡Error! Marcador no definido.	
8. INSTANCIAS DE GOBERNANZA INTERNA Y EXTERNA EN ENTIDADES	11
a. 46	
b. 48	
9. ASUNTOS JURÍDICOS Y DE CONTROL	12
a. Acciones Judiciales	12
b. Procesos disciplinarios	12
c. Estado del sistema de control interno	12
d. Planes de mejoramiento suscritos con la contraloría general de la república	13
e. Estado de riesgos de la entidad	13
10. TEMAS PRIORITARIOS TÉCNICOS	13

1. SECTOR ADMINISTRATIVO Y ESTRUCTURA DE LA ENTIDAD

Indicar el sector administrativo al que pertenece la entidad y describa la estructura interna de la misma.

El instituto de Investigaciones Ambientales del Pacífico “John Von Neumann” - IIA pertenece al sector de Ambiente y Desarrollo Sostenible; creado en virtud de la ley 99 de 1990 organizada como una Corporación Civil sin ánimo de lucro, de carácter público pero sometidas a las reglas de derecho privado, organizada en los términos establecidos por la Ley 29 de 1990 y el decreto 393 de 1991, vinculada al Ministerio de Ambiente y Desarrollo Sostenible con autonomía administrativa, personería jurídica y patrimonio propio

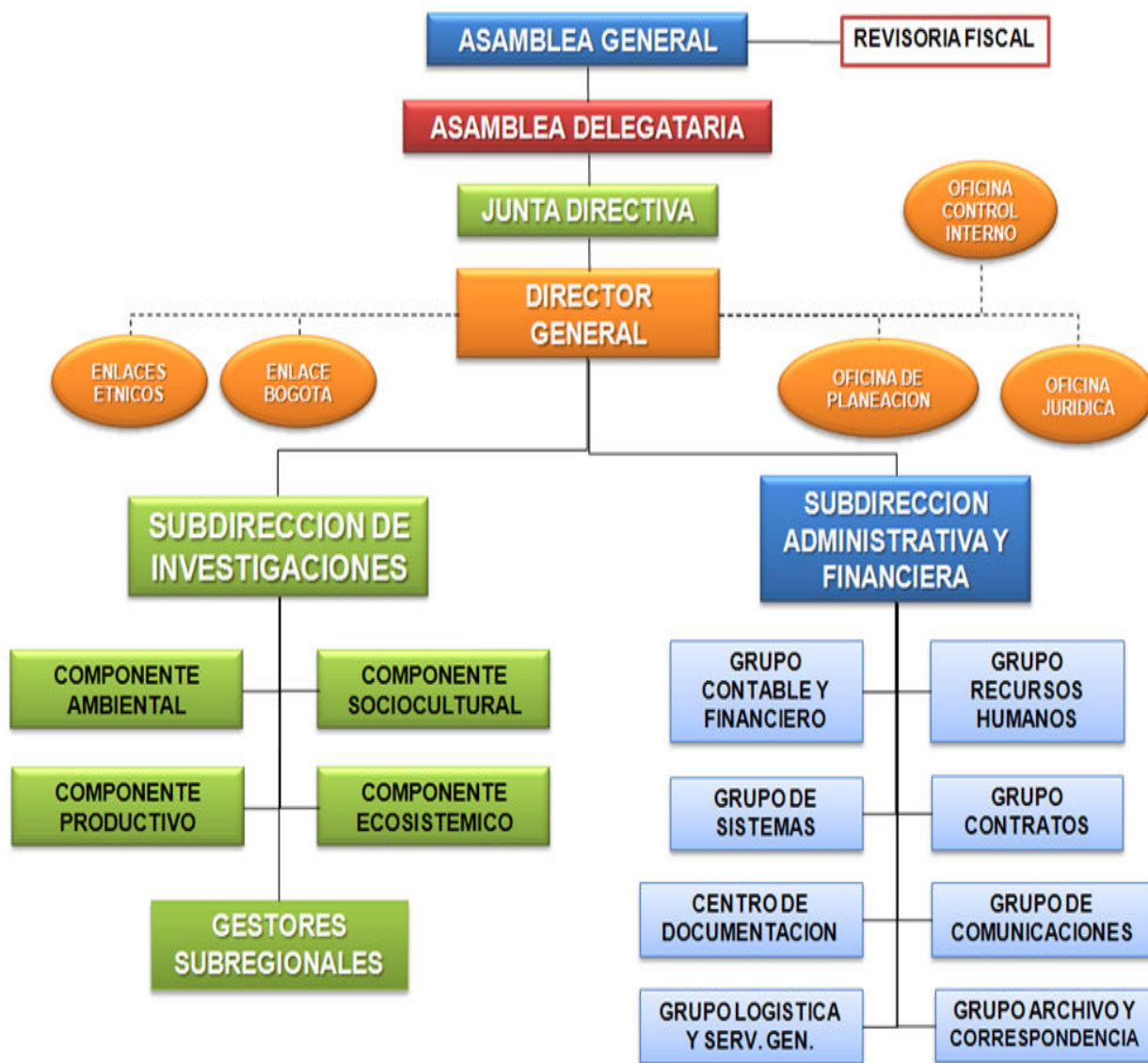

2. NORMATIVIDAD QUE LE APLICA

Relacione la normativa que le asigna funciones a la entidad, así como la normativa vigente que las reglamenta.

Tipo de Norma	Nro.	Año	Epígrafe	Enlace web
Ley	99	1993	Por la cual se crea el Ministerio del Medio Ambiente, se reordena el Sector Público encargado de la gestión y conservación del medio ambiente y los recursos naturales renovables, se organiza el Sistema Nacional Ambiental – SINA y se dictan otras disposiciones	
Ley	29	1990	Por la cual se dictan disposiciones para el fomento de la investigación científica y el desarrollo tecnológico y se otorgan facultades extraordinaria	
Ley	1712	2014	Por medio de la cual se crea la Ley de Transparencia y del Derecho de Acceso a la Información Pública Nacional y se dictan otras disposiciones	
Ley	21	1991	Por medio de la cual se crea la Ley de Transparencia y del Derecho de Acceso a la Información Pública Nacional y se dictan otras disposiciones	
Ley	70	1993	Por la cual se desarrolla el artículo transitorio 55 de la Constitución Política	
Ley	160	1994	Por la cual se crea el Sistema Nacional de Reforma Agraria y Desarrollo Rural Campesino, se establece un subsidio para la adquisición de tierras, se reforma el Instituto Colombiano de la Reforma Agraria y se dictan otras disposiciones	
Ley	1286	2009	Por la cual se modifica la Ley 29 de 1990, se transforma a Colciencias en Departamento Administrativo, se fortalece el Sistema Nacional de Ciencia, Tecnología e Innovación en Colombia y se dictan otras disposiciones	

Ley	1474	2011	Por la cual se dictan normas orientadas a fortalecer los mecanismos de prevención, investigación y sanción de actos de corrupción y la efectividad del control de la gestión pública	
Ley	594	2000	Por medio de la cual se dicta la Ley General de Archivos y se dictan otras disposiciones	
Ley	87	1993	Por la cual se establecen normas para el ejercicio del control interno en las entidades y organismos del estado y se dictan otras disposiciones	
Decreto	393	1991	Por el cual se dictan normas sobre asociación para actividades científicas y tecnológicas, proyectos de investigación y creación de tecnologías	
Decreto	2164	1995	Por el cual se reglamenta parcialmente el Capítulo XIV de la Ley 160 de 1994 en lo relacionado con la dotación y titulación de tierras a las comunidades indígenas para la constitución, reestructuración, ampliación y saneamiento de los Resguardos Indígenas en el territorio nacional	
Decreto	1745	1995	Por el cual se reglamenta el Capítulo III de la Ley 70 de 1993, se adopta el procedimiento para el reconocimiento del derecho a la propiedad colectiva de las "Tierras de las Comunidades Negras" y se dictan otras disposiciones	
Decreto	2370	2009	Por el cual se determinan los Instrumentos de Planificación para Institutos de Investigación vinculados y adscritos al Ministerio de Ambiente, Vivienda y Desarrollo Territorial	
Decreto	1510	2012	Por el cual se reglamenta el sistema de compras y contratación pública	

3. REGLAMENTOS, MANUALES DE ORGANIZACIÓN, DE PROCEDIMIENTOS

Relacione los reglamentos, manuales de organización y de procedimientos vigentes.

Acuerdo 008 de 2014

Acuerdo 009 de 2014

Estatutos de la Institución

Sistema de Gestión de la Calidad

Reglamento Interno de Trabajo

Reglamento de Higiene y Seguridad Laboral

Protocolo de bioseguridad contingencia COVID 19

Acuerdo 002 de 2020, por medio del cual se definen los criterios y mecanismos para la elaboración de contratos y convenios en el Instituto de Investigaciones Ambientales del Pacífico.

4. INFORME DEL DESPACHO

a. Situación del Despacho a la fecha de inicio y terminación de su gestión

b. Actividades emprendidas y resultados obtenidos

APORTES DEL INSTITUTO DE INVESTIGACIONES AMBIENTALES DEL PACÍFICO A LA GESTIÓN DEL GOBIERNO CENTRAL, CUATRIENIO 2018 - 2022

A continuación, se describen los aportes del Instituto de Investigaciones Ambientales del Pacífico a la gestión del gobierno nacional de Colombia, correspondiente al cuatrienio 2018 – 2022, logrado a través del proyecto institucional “Investigación, generación y difusión del conocimiento científico de la realidad biológica, sociocultural y económica del Chocó Biogeográfico”. La información se ha organizado conforme a cada una de las metas del Plan Nacional de Desarrollo, identificando adicionalmente, las alianzas con la cooperación nacional e internacional.

Durante el periodo comprendido entre 2018 y 2022, el IIAP ha realizado más de 200 acciones de investigación orientadas a conocer la realidad del Chocó Biogeográfico en materia ambiental y de biodiversidad, gestionando información y conocimiento para la adecuada toma de decisiones. El desarrollo de este ejercicio ha requerido una inversión de 40.000 millones por parte del Gobierno Nacional, los cuales se reparten casi por partes iguales entre recursos de funcionamiento e inversión, y de la gestión institucional del IIAP de recursos complementarios con la cooperación nacional e internacional.

Los resultados de las acciones institucionales han promovido un mayor conocimiento de la realidad ambiental de la región y han servido de base a la decisiones de varios ministerios, gobernaciones, alcaldías, consejos comunitarios, resguardos indígenas y comunidad en general para promover acciones climáticas adecuadas, ejercicios de bioeconomía, conservación de ecosistemas estratégicos, descubrimientos y redescubrimiento de especies de flora y fauna, ordenamiento de áreas y especies de interés y restauración de ecosistemas, entre otros aspectos.

Las acciones institucionales se enmarcan en las siguientes metas:

1. SECTORES COMPROMETIDOS CON LA SOSTENIBILIDAD Y LA MITIGACIÓN DEL CAMBIO CLIMÁTICO

Puntos de monitoreo con un índice de calidad del agua (ICA malo):

Se desarrollaron 25 investigaciones, con un valor de 1.427.050.000, de las cuales se destacan por el aporte directo a la meta del PND el Monitoreo ecológico de los 4 principales afluentes urbanos del río Atrato en la ciudad de Quibdó, el de calidad de aguas costeras en Turbo como instrumento de análisis de los aportes contaminantes urbanos del caño Waffe y la evaluación y monitoreo de los dos sectores con mayor sedimentación en la desembocadura del río Atrato al Golfo de Urabá (Boca el Roto: Sectores Playita y Caño de la Draga).

Se monitoreo 16 puntos con valores de ICA entre regular y malo, obteniendo los siguientes resultados:

- ü Las condiciones de regular y mala calidad en Caraño, Yesca, Quito y Cabi se mantienen (ICA 47 - 65)
- ü La bahía de Buenaventura mostró reducción de sólidos con respecto a 2013, Mejoró ICA entre 2018 y 2021 (de 61 a 79)
- ü Las condiciones de calidad regular en la desembocadura del Atrato se mantienen durante los últimos 4 años (ICA 56,24 a 70,6)
- ü El caño Waffe mantiene ICA con calificación Mala (26 a 50).
- ü Generación de información sobre calidad de agua para la toma de decisiones en materia de gestión en 18 fuentes hídricas
- ü Publicación de resultados anuales en el informe Estado de los Recursos Naturales (IDEAM)

2. BIODIVERSIDAD Y RIQUEZA NATURAL: ACTIVOS ESTRATÉGICOS DE LA NACIÓN

Ecosistemas o unidades de análisis ecosistémicos

Con una inversión de 3.473.787.000 se obtuvieron los siguientes logros:

§ 21 unidades ecosistémicas que suman un total de 40.700 hectáreas, contenidas en ecosistemas de media y alta montaña, humedales, manglares y bosques secos

§ Se identificaron 22 spp de flora y 11 de fauna amenazadas, y 20 spp de fauna susceptibles de tráfico en lista CITES, 9 sp de aves migratorias, 7 casi endémicas y 5 especies endémicas

Publicación de dos nuevas especies de peces dulceacuícolas de la región del Chocó Biogeográfico. Género Characidium (C. dule y C. tatama).

§ Cuantificación de 391,28 t/ha de biomasa aérea y 118,05 t/ha de biomasa subterránea en 534 especies de flora asociadas a los manglares de la costa caribe

§ Reporte de poblaciones de 3 especies con potencial invasor en la cuenca media y baja del Atrato como: *Piaractus brachypomus* (Cachama Blanca), *Colossoma macropomum* (Cachama Negra) y *Brycon Moorei* (Dorada),

- § Dinámica poblacional de 5 especies de felinos registradas en la costa Pacífica en una estrategia de investigación de foto trampeo comunitaria

Evaluación del potencial regenerativo de la lluvia de semillas en diferentes tipos de sustratos y posiciones topográficas en minas abandonadas registrándose 29 especies de plantas vasculares pertenecientes a 22 géneros y 15 familias.

§ Evaluación de la dinámica de bosques húmedos a través del monitoreo de 4 PPIB y 2 Claros de origen antrópico, con un área aproximada de 49.000 m²

§ Capacitación de 215 líderes sociales en 6 localidades del departamento del Chocó (Quibdó, Nuquí, Tadó, Riosucio, Unguía y Rio Quito) y 1 localidad en los departamentos de Cauca (Guapi) y Nariño (Tumaco), en identificación de bienes y servicios ambientales, herramientas básicas de valoración y su importancia en la gobernanza del territorio

Negocios verdes verificados

Se enfocaron esfuerzos por impulsar la reactivación económica a partir del uso adecuado de la biodiversidad y los productos agroecológicos del territorio, a partir de derivados de la agrobiodiversidad, productos no maderables del bosque y manejo de fauna silvestre. Desde esta acción se impulsaron 20 emprendimientos regionales basados en el conocimiento tanto ancestral como científico de la biodiversidad:

§ Producción y transformación de 3 especies de abejas sin aguijón de donde se derivan tres subproductos, con su respectivo manual de uso, manejo y buenas prácticas, así como el acompañamiento en la conformación de la Asociación de Meliponicultores del Chocó – AMECHO.

§ Diseño y elaboración de 5 protocolos de manejo agroambiental (cultivo de arroz, plátano y piangua en Cauca)

Acompañamiento en la conformación de 8 grupos asociativos que producen, transforman y comercializan productos de la biodiversidad: Lulo, Caña, Jengibre, Táparo, Hobo, Aromáticas.

§ 120 familias de la etnia Woonan capacitadas en la producción y transformación de aceites, formalización comercial de la Asociación de Mujeres Waunan productoras de aceite de Táparo, generación de 120 jornales

§ Seis hectáreas de Lulo sembradas y manejadas, 480 jornales generados para la producción de plántulas, adecuación de terreno y manejo de plantación, conformación y formalización de una asociación comunitaria para la comercialización de productos.

§ Promoción de la ventanilla de negocios verdes en el Distrito de Buenaventura

§ Apoyo a seis (6) emprendimientos comunitarios (Nuquí Fish, Ecohotel Vientos de Yubarta, ASOPESVIGRAN, ASOPESCAR, ASOPESPIB; Grupo Institucional y Comunitario de Pesca Artesanal de la Costa Chocoana-GICPA)

3. RENOVACIÓN Y MODERNIZACIÓN DE LA INFRAESTRUCTURA INSTITUCIONAL AMBIENTAL, LA REGULACIÓN Y EL FINANCIAMIENTO

El IIAP dentro de su plan estratégico operacionalizado en el plan cuatrienal de investigación y en sus planes operativos anuales, materializa la estrategia de desarrollo de infraestructura en sus seis (6) sedes (Quibdó, Atrato, Bogotá, Guapi, Tumaco y Buenaventura). Es de anotar que en la perspectiva de tener una ciudadela de investigación en un área de terreno de 3,8 hectáreas de propiedad del Instituto, se construyó dos bloques de 2.014,36m² en las cuales existen 20 oficinas individuales para investigadores principales, un (1) laboratorio de datos, dos (2) auditorios cada uno para más de 200 personas, dos (2) salas de juntas, un (1) centro de documentación, dos (2) salas para

reuniones, un (1) salón para archivo y gestión documental, y cuatro (4) salas independientes para más de 15 puestos de trabajo para investigadores auxiliares y contratistas.

La sede investigación dispone de cuatro salas de laboratorios para identificación preliminar y definitiva de especímenes de fauna y flora, para lo cual, se dispone de estereoscopios, microscopios y claves de reconocimiento, las muestras que requieren confirmación adicional se remiten a herbarios, y centros de datos reconocidos y acreditados de Universidades aliadas, entre ellos la Universidad del Chocó, la Universidad de Antioquia, la Universidad Nacional, entre otras.

El laboratorio de datos geográficos cuenta con 6 equipos computacionales robustos para el procesamiento de información espacial, una impresora multifuncional y un plotter de alta gama, así como 3 drones, dos con capacidad de producir imágenes de alta resolución y uno multiespectral para el análisis de coberturas vegetales. En cuanto a software se cuenta con 4 licencias de ArcGIS Desktop 10.8, para el análisis de datos geográficos y la generación de productos cartográficos.

El instituto formula anualmente un plan de mantenimiento de infraestructura física en general, dentro del cual, se establece un capítulo especial de mantenimiento de equipos tecnológicos que incluye el componente de calibración, a este plan se le disponen recursos que superan los \$800 millones anuales, de los cuales, se asignan cerca de \$100 millones para el mantenimiento y calibración de equipos. Los procedimientos de mantenimiento preventivo, correctivo y de calibración siguen los protocolos definidos por la oficina de almacén en coordinación con la subdirección científica, y en todo caso en correspondencia con los instructivos de garantías suministrados por los proveedores especializados y acreditados con los cuales se haya realizado la adquisición.

Para el trabajo de campo y la realización de caracterización ecológica y ambiental el IIAP dispone de equipos de georreferenciación y de foto reconocimiento (GPS, drones de navegación área, brújulas, inclinómetros, entre otros), equipos multiparámetros para análisis de calidad de agua, estación móvil para medición de variables ambientales, agarradores de serpiente, mallas trampas para aves, cortarramas, cámaras trampas, entre otros (Se anexa listado de equipos).

Los investigadores del IIAP han generado adaptaciones tecnológicas a herramientas convencionalmente establecidas para garantizar la colecta de muestras de sedimentos, de aguas, y para la comprensión de las dinámicas ecológicas y de productividad de peces de aguas dulce y marinas (jaulas flotantes), y en zocriaderos de observación exsitu de guagua silvestre.

Es de anotar que todas las sedes tienen acceso al servicio de conectividad vía internet, las sedes principales de investigación y de administración en Atrato y Quibdó respectivamente cuentan con un canal dedicado en fibra óptica de 50 MB Full con 5 IP fijas y un backup satelital de 30 MB, las otras cuatro (4 sedes) tienen conectividad a internet mediante sistema de banda ancha mayor a 30 MB, con lo cual, se garantiza la comunicación permanente y el acceso a redes globales, centros y bases de datos disponibles en la globalidad. Las instalaciones del IIAP también se disponen para eventos de intercambio, coordinación y diálogo interinstitucional con distintos actores del Sistema Nacional Ambiental, de Ciencia y Tecnología, con entidades territoriales, con las estructuras de liderazgo de grupos étnicos de la región, además con organismos de cooperación y otros actores que hacen parte de la red sinérgica de interacción institucional.

El IIAP ha invertido en tecnologías de la información y en el desarrollo de aplicaciones para facilitar la gestión, análisis y tratamiento de datos e información para mejorar el desempeño administrativo y misional, se han adquirido software estadísticos, de almacenamiento de datos, de procesamiento de información geográfica y espacial, en los últimos cinco años se ha mantenido una inversión anual en promedio de \$150 millones, los cuales se disponen en un rubro del proyecto de inversión denominado: poblamiento de los sistemas de información de apoyo a la investigación básica.

De conformidad con las inversiones realizadas en los últimos cinco años en materia de soporte tecnológico en el IIAP se tienen garantías para un óptimo desempeño institucional en materia de investigación y la gestión administrativa, y a su vez se posibilita el acceso al público en general y a los expertos a los resultados de información logrados. Al respecto es de destacar que se ha avanzado en la esquematización de protocolos para la oficialización de la disposición de la información en las redes sociales de divulgación: Facebook, Instagram, y YouTube con lo cual, se ha dado mayor formalidad y rigor a la administración de los canales institucionales creados acrecentado la credibilidad institucional en el imaginario colectivo global de quienes consultan la gestión integral del IIAP.

4. SIEMBRA DE 180 MILLONES DE ÁRBOLES EN 2021

Con una inversión de 5000 millones de pesos el IIAP, se enfocó a el desarrollo de procesos de rehabilitación y recuperación participativa en áreas impactadas por actividades antrópicas en comunidades negras e indígenas del Chocó Biogeográfico Colombiano en cumplimiento del Plan Nacional de Desarrollo que tiene como meta, sembrar 180.000.000 árboles, de los cuales el IIAP sembró 1.587.881 árboles de la siguiente manera:

- Rehabilitación y/o recuperación de manera participativa de 153 hectáreas, mediante la siembra de 911.303 árboles de Manglar, 614.675 de especies forestales y 52.903 de especies frutales, de igual manera se cuenta con la implementación de 14 viveros permanentes y 35 transitorios, en ecosistemas estratégicos y/o de importancia socioecológica impactados por actividades antrópicas en diferentes localidades del Chocó Biogeográfico colombiano.

Logros indirectos:

15.000 jornales 9.000 Mujeres y 6.000 Hombres

46 empleos directos (Ingenieros, contadores, Biólogos, tecnólogos etc.)

1200 personas capacitadas

2 instituciones Educativas Vinculadas

Los socios en 2021 para esta actividad en el Chocó Biogeográfico Colombiano son: ASOCOETNAR, RECOMPAS, ASOMAGÜI, COPDICONC, CCCN de Alto Mira, Asociación de Cabildos Indígenas del Valle del Cauca Región Pacífico - ACIVA R. P, Fundación para el desarrollo del Pacífico, Consejo Comunitario Negros Unidos, Consejo Comunitario López de Micay, Consejo Comunitario Guajui, Asbezca, Asiesca, Consejo Comunitario de Santa Cecilia, OIA, Consejo Comunitario de Bocas del Atrato, Resguardo Alto Sinú, Tuis Tuis, Cocomanorte, Riscales, Fedeorewa, Consejo Comunitario Cupica, Asocasan, Cocomacia, Consejo Comunitario Icho, Consejo Comunitario Villa Conto y Consejo Comunitario Isla De Los Palacios.

5. CENTROS REGIONALES DE DIÁLOGO AMBIENTAL - PACÍFICO

El Instituto de Investigaciones Ambientales del Pacífico dispuso infraestructura física y tecnológica para el Centro Regional de Diálogo Ambiental Nodo Pacífico, desde el cual emprendió la tarea de adelantar una conversación amplia con la sociedad en relación con diversos temas ambientales de la región, anticipándose a los conflictos socioambientales del territorio y poniendo toda su capacidad técnica para la atención a la problemática ambiental que actualmente se presenta, así como a la disminución de tensiones y la atención a sentencias judiciales que involucran al Sistema Nacional Ambiental. Entre estas sentencias se encuentran Mandé Norte y Atrato. La primera, T – 769 de 2009 en relación con la socialización del análisis de los posibles impactos ambientales generados por el proyecto de explotación minera Mandé Norte en los municipios de Carmen del Darién y Murindó, y la segunda, T – 622 de 2016, la cual convierte al Río Atrato en sujeto de derechos, especialmente en lo relacionado con las órdenes 5 y 7.

6. PROTECCIÓN Y SALVAGUARDIA DE LA MEMORIA Y EL PATRIMONIO CULTURAL DE LA NACIÓN

En relación con el patrimonio y la memoria, se desarrollaron acciones dirigidas a proteger el patrimonio cultural y fortalecer su función social, como base fundamental de los procesos sociales, culturales, científicos, productivos y de desarrollo que se generan en las comunidades. Lo cual incluyó actividades de investigación relacionadas con documentación y caracterización de prácticas médicas tradicionales, gastronomía, gobernanza territorial y ambiental, producción de balsámicas y bebidas ancestrales, entre otros aspectos. Se tienen los siguientes logros:

Caracterización de prácticas y eventos culturales y religiosos asociados a la protección de la biodiversidad.

§ Identificación, reconocimiento y fortalecimiento de una base de conocedores ancestrales del territorio dedicados a temas de medicina tradicional.

Fortalecimiento de los procesos de innovación productiva y empresarial de productores relacionados con el conocimiento ancestral.

§ Identificación de tratamientos médicos tradicionales para el tratamiento de enfermedades de alta prevalencia en la región.

Documentación de manifestaciones artísticas y culturales relacionadas con la conservación de los recursos hídricos.

ALIANZAS ESTRATÉGICAS CON ENTIDADES NACIONALES E INTERNACIONALES PARA EL DESARROLLO DE PROYECTOS DE INVESTIGACIÓN

Durante el periodo 2018 – 2022 la gestión del IIAP le permitió el desarrollo de acciones conjuntas orientadas a fortalecer procesos en territorio y apoyar el cumplimiento del PND desde los aportes sectoriales, tanto con entidades del orden nacional, como internacional, entre las que se destacan por su impacto:

Universidad de Duke, INABIO, Universidad de Nariño, FELCA, Randy Randy e IIAP proyecto MIRA-MATAJE, con los cuales en alianza técnica y una inversión de 109.942 dólares, se llevó a cabo el Proyecto, **Conservación de la biodiversidad en las cuencas del río Binacional Mira-Mataje**, hasta la fecha hemos construido la bases

biofísicas y socioambientales para la conservación y la Gestión adaptativa de los servicios ecosistémicos; además de la construcción de un modelo de gobernanza del agua para las dos cuencas binacionales.

FONDO COLOMBIA EN PAZ – ASOMANOSNEGRAS – IIAP

Se invirtieron 100 millones de pesos en el apoyo al proyecto “Mujeres de río, mar y manglar; el cual dejó como resultado, el mejoramiento de las prácticas para la recuperación de ecosistemas de manglar y el buen aprovechamiento de productos marino – costeros y agrícolas de manera sostenibles, aumentando así, la generan ingresos y el buen vivir a mujeres pescadoras de comunidades de Guapi, costa Pacífica Cauca

UNESCO – IIAP – MADS

Esta alianza que contó con 54.277 USD, le permitió al país cumplir con compromisos internacionales de conservación y deja hasta la fecha un amplio camino recorrido en la meta de constituir una reserva de la Biosfera para el Pacífico colombiano, donde se integren las diferentes figuras de conservación actual y a su vez los elementos diferenciales de las comunidades étnicas que habitan el área a declarar. Los avances han sido sustanciales y se tienen hasta el momento, La línea base y la intención expresa de las partes para la declaratoria.

UNIÓN EUROPEA

Aplicación de la acción denominada "frontera de selva y mar para la paz", que tiene por objeto la promoción del buen vivir del pacífico costero norte del Chocó, mediante la planeación participativa territorial para la paz y el desarrollo productivo sostenible de la región. En el marco de esta acción se atendieron los municipios de Nuquí, Bahía Solano y Juradó, mediante el cierre de brechas sociales, a través del mejoramiento de la infraestructura de vivienda, educación y cultura, el impulso a los sectores productivos de pesca y turismo, el ordenamiento ambiental del territorio, el manejo integral de los residuos sólidos, la programación de actividades deportivas y culturales. Esta acción benefició a más de 3.000 personas, con una inversión cercana a los 4 millones de euros.

ONU MEDIO AMBIENTE

Desarrollo de un plan de acción para reducir el riesgo de emergencias ambientales causadas por la minería en el Chocó. ONU, MINAMBIENTE juntos con IIAP acuerdan trabajar con las comunidades, las autoridades locales y los comerciantes asociados con el procesamiento del oro para prepararlas ante emergencias químicas relacionadas con el mercurio y la industria minera informal.

FAO

Consolidación de la gobernanza comunitaria y forestal a partir del fortalecimiento de la mesa forestal del departamento del Chocó.

PLAN NACIONAL DE DESARROLLO Y POLÍTICAS DE LARGO PLAZO

a. Plan Nacional de Desarrollo

Relacione las metas del Plan Nacional de Desarrollo (PND) cumplidas, pendientes y su avance de ejecución para el cierre de la vigencia. Explique la causal de retraso si aplica.

Programa	Indicador	Meta cuatrienio	Avance cuatrienio

b. Políticas de mediano y largo plazo.

Relacione las políticas de largo plazo pendientes y su avance de ejecución para el cierre de la vigencia. Explique la causal de retraso si aplica.

Nro. CONPES	Nombre CONPES	Estado de las acciones				
		Al día	Sin reporte	Atrasadas	Sin aprobación	En Alerta

5. EJECUCIONES PRESUPUESTALES Y SITUACIÓN DE LOS RECURSOS:

Relacione por cada una de las vigencias fiscales cubiertas por el período entre la fecha de inicio de la gestión o ratificación del cargo y la fecha de finalización del gobierno los valores presupuestados, los efectivamente recaudados y el porcentaje de ejecución.

Ingresos			
Concepto del Ingreso	Valor Presupuestado (Millones de pesos)	Valor Recaudado (Millones de pesos)	Porcentaje de Recaudo
VIGENCIA FISCAL 2018			
Aportes de la Nación	9.811	9.811	100
Recursos Propios	0	0	0
Otras fuentes de recurso	0	0	0

Gastos			
Concepto del Gasto	Valor Presupuestado (Millones de pesos)	Valor Comprometido (Millones de pesos)	Porcentaje de ejecución o pago
VIGENCIA FISCAL 2018			
Funcionamiento	5.691	5.691	100
Inversión	4.120	4.120	100
Otros Conceptos	0	0	0

Ingresos			
Concepto del Ingreso	Valor Presupuestado (Millones de pesos)	Valor Recaudado (Millones de pesos)	Porcentaje de Recaudo
VIGENCIA FISCAL 2019			
Aportes de la Nación	10.785	10.785	100
Recursos Propios	0	0	0
Otras fuentes de recurso	0	0	0

Gastos			
Concepto del Gasto	Valor Presupuestado (Millones de pesos)	Valor Comprometido (Millones de pesos)	Porcentaje de ejecución o pago
VIGENCIA FISCAL 2019			
Funcionamiento	5.862	5.862	100
Inversión	4.923	4.923	100
Otros Conceptos	0	0	0

NOTA: Adjunte las ejecuciones presupuestales agregadas del SIIF por vigencias, recursos PGN / SGR / PROPIOS / OTROS.

Ingresos			
Concepto del Ingreso	Valor Presupuestado (Millones de pesos)	Valor Recaudado (Millones de pesos)	Porcentaje de Recaudo
VIGENCIA FISCAL 2020			
Aportes de la Nación	11.696	11.696	100
Recursos Propios	0	0	0
Otras fuentes de recurso	0	0	0

Gastos			
Concepto del Gasto	Valor Presupuestado (Millones de pesos)	Valor Comprometido (Millones de pesos)	Porcentaje de ejecución o pago
VIGENCIA FISCAL 2020			
Funcionamiento	6.126	6.126	100
Inversión	5.570	5.570	100
Otros Conceptos	0	0	0

NOTA: Adjunte las ejecuciones presupuestales agregadas del SIIF por vigencias, recursos PGN / SGR / PROPIOS / OTROS.

Ingresos			
Concepto del Ingreso	Valor Presupuestado (Millones de pesos)	Valor Recaudado (Millones de pesos)	Porcentaje de Recaudo
VIGENCIA FISCAL 2021			
Aportes de la Nación	16.880	16.880	100
Recursos Propios	0	0	0
Otras fuentes de recurso	0	0	0

Gastos			
Concepto del Gasto	Valor Presupuestado (Millones de pesos)	Valor Comprometido (Millones de pesos)	Porcentaje de ejecución o pago
VIGENCIA FISCAL 2021			
Funcionamiento	6.309	6.309	100
Inversión	10.570	10.570	100
Otros Conceptos	0	0	0

NOTA: Adjunte las ejecuciones presupuestales agregadas del SIIF por vigencias, recursos PGN / SGR / PROPIOS / OTROS.

Ingresos			
Concepto del Ingreso	Valor Presupuestado (Millones de pesos)	Valor Recaudado (Millones de pesos)	Porcentaje de Recaudo
VIGENCIA FISCAL 2022			
Aportes de la Nación	12.236	5.229	46,82
Recursos Propios	0	0	0
Otras fuentes de recurso	0	0	0

Gastos			
Concepto del Gasto	Valor Presupuestado (Millones de pesos)	Valor Comprometido (Millones de pesos)	Porcentaje de ejecución o pago
VIGENCIA FISCAL 2022			
Funcionamiento	6.499	4.769	73,38
Inversión	5.738	1.764	30,74

Otros Conceptos	0	0	0
-----------------	---	---	---

NOTA: Adjunte las ejecuciones presupuestales agregadas del SIIF por vigencias, recursos PGN / SGR / PROPIOS / OTROS.

a. Aprobación de vigencias futuras

Fecha de aprobación	Documento de aprobación	Objeto del proceso	Valor aprobado	Ejecución	Pendiente por comprometer

b. Reservas presupuestales

2018

Tipo de gasto	Total reserva constituida (en millones de \$)	Obligado (en millones de \$)	% de ejecución pagos
Inversión	0	0	0
Funcionamiento	7,3	7,3	7,3
Total	7,3	7,3	7,3

2019

Tipo de gasto	Total reserva constituida (en millones de \$)	Obligado (en millones de \$)	% de ejecución pagos
Inversión	550,9	550,9	550,9
Funcionamiento	0	0	0
Total	550,9	550,9	550,9

2020

Tipo de gasto	Total reserva constituida (en millones de \$)	Obligado (en millones de \$)	% de ejecución pagos
Inversión	25,1	25,1	25,1
Funcionamiento	0	0	0
Total	25,1	25,1	25,1

2021

Tipo de gasto	Total reserva constituida (en millones de \$)	Obligado (en millones de \$)	% de ejecución pagos
Inversión	270	270	270
Funcionamiento	0	0	0
Total	270	270	270

c. Cuentas por Pagar

2021

Tipo de gasto	Total cuentas por pagar constituidas (millones de \$)	Pagos (millones de \$)	% de ejecución pagos
Funcionamiento	26	0	0
inversión	0	0	0

Otros	0	0	0
Total	26	0	0

NOTA: Cuentas por pagar al cierre de la última vigencia (2021)

4.1 Situación de los recursos:

Detalle pormenorizado sobre la situación de los recursos financieros y bienes muebles e inmuebles, por cada una de las vigencias fiscales cubiertas por el período entre la fecha de inicio de la gestión o ratificación del cargo y la fecha de finalización del gobierno, así:

a. Recursos Financieros:

ESTADO DE SITUACIÓN FINANCIERA

CONCEPTO	VALOR (en millones de pesos)
VIGENCIA FISCAL 2018	
Activo total	18.836
• Corriente	4.486
• No corriente	14.350
Pasivo total	18.836
• Corriente	7.425
• No corriente	0
Patrimonio	11.410

ESTADO DE RESULTADOS

CONCEPTO	VALOR (en millones de pesos)
VIGENCIA FISCAL 2018	
Ingresos Operacionales	11.185
Gastos Operacionales	11.185
Costos de Venta y Operación	0
Resultado Operacional	0
Ingresos Extraordinarios	0
Resultado No Operacional	0
Resultado Neto	

NOTA 1: Adjunte el juego completo de Estados Financieros (Estado de la Situación Financiera, Estado de Resultados, Estado de Cambios en el Patrimonio, Estado de Flujo de Efectivos¹ y Notas a los Estados Financieros)

NOTA 2: Incluir el Estado de Balance Contable

ESTADO DE SITUACIÓN FINANCIERA

CONCEPTO	VALOR (en millones de pesos)
VIGENCIA FISCAL 2019	
Activo total	30.426
• Corriente	15.334
• No corriente	15.092
Pasivo total	30.426
• Corriente	15.773
• No corriente	0
Patrimonio	14.653

¹ Cuando aplique.

ESTADO DE RESULTADOS

CONCEPTO	VALOR (en millones de pesos)
VIGENCIA FISCAL 2019	
Ingresos Operacionales	10.804
Gastos Operacionales	10.804
Costos de Venta y Operación	0
Resultado Operacional	0
Ingresos Extraordinarios	0
Resultado No Operacional	0
Resultado Neto	

NOTA 1: Adjunte el juego completo de Estados Financieros (Estado de la Situación Financiera, Estado de Resultados, Estado de Cambios en el Patrimonio, Estado de Flujo de Efectivos² y Notas a los Estados Financieros)

NOTA 2: Incluir el Estado de Balance Contable

ESTADO DE SITUACIÓN FINANCIERA

CONCEPTO	VALOR (en millones de pesos)
VIGENCIA FISCAL 2020	
Activo total	26.970
• Corriente	15.835
• No corriente	11.135
Pasivo total	26.970
• Corriente	17.102
• No corriente	0
Patrimonio	9.868

ESTADO DE RESULTADOS

CONCEPTO	VALOR (en millones de pesos)
VIGENCIA FISCAL 2020	
Ingresos Operacionales	11.785
Gastos Operacionales	11.785
Costos de Venta y Operación	0
Resultado Operacional	0
Ingresos Extraordinarios	0
Resultado No Operacional	0
Resultado Neto	0

NOTA 1: Adjunte el juego completo de Estados Financieros (Estado de la Situación Financiera, Estado de Resultados, Estado de Cambios en el Patrimonio, Estado de Flujo de Efectivos³ y Notas a los Estados Financieros)

NOTA 2: Incluir el Estado de Balance Contable

ESTADO DE SITUACIÓN FINANCIERA

CONCEPTO	VALOR (en millones de pesos)
VIGENCIA FISCAL 2021	
Activo total	13.389

² Cuando aplique.

³ Cuando aplique.

• Corriente	2.138
• No corriente	11.251
Pasivo total	13.389
• Corriente	3.495
• No corriente	0
Patrimonio	9.894

ESTADO DE RESULTADOS

CONCEPTO	VALOR (en millones de pesos)
VIGENCIA FISCAL 2021	
Ingresos Operacionales	16.880
Gastos Operacionales	16.880
Costos de Venta y Operación	0
Resultado Operacional	0
Ingresos Extraordinarios	0
Resultado No Operacional	0
Resultado Neto	

NOTA 1: Adjunte el juego completo de Estados Financieros (Estado de la Situación Financiera, Estado de Resultados, Estado de Cambios en el Patrimonio, Estado de Flujo de Efectivos⁴ y Notas a los Estados Financieros)

NOTA 2: Incluir el Estado de Balance Contable

b. Bienes Muebles e Inmuebles

CONCEPTO	VALOR (en millones de pesos)
VIGENCIA FISCAL 2018	
TERRENOS	945
EDIFICACIONES	12.830
CONSTRUCCIONES EN CURSO	179
MAQUINARIA Y EQUIPO (EQUIPO MÉDICO Y CIENTÍFICO)	146
EQUIPO DE TRANSPORTE, TRACCION Y ELEVACION	183
EQUIPO DE COMUNICACIONES Y COMPUTACIÓN	344
MUEBLES, ENSERES Y EQUIPOS DE OFICINA	698
BIENES MUEBLES EN BODEGA	0
REDES, LÍNEAS Y CABLES	0
PLANTAS, DUCTOS Y TÚNELES	0
OTROS CONCEPTOS (EQUIPOS DE COMEDOR, COCINA, DESPENSA Y HOTELERÍA)	9

NOTA: Adjunte relación de inventarios actualizada y responsables.

CONCEPTO	VALOR (en millones de pesos)
VIGENCIA FISCAL 2019	
TERRENOS	945
EDIFICACIONES	13.729
CONSTRUCCIONES EN CURSO	0
MAQUINARIA Y EQUIPO (EQUIPO MÉDICO Y CIENTÍFICO)	188
EQUIPO DE TRANSPORTE, TRACCION Y ELEVACION	337
EQUIPO DE COMUNICACIONES Y COMPUTACIÓN	411
MUEBLES, ENSERES Y EQUIPOS DE OFICINA	711

⁴ Cuando aplique.

BIENES DE ARTE Y CULTURA	18
REDES, LÍNEAS Y CABLES	0
PLANTAS, DUCTOS Y TÚNELES	0
OTROS CONCEPTOS (EQUIPOS DE COMEDOR, COCINA, DESPENSA Y HOTELERÍA)	9

CONCEPTO	VALOR (en millones de pesos)
VIGENCIA FISCAL 2020	
TERRENOS	945
EDIFICACIONES	9.901
CONSTRUCCIONES EN CURSO	0
MAQUINARIA Y EQUIPO (EQUIPO MÉDICO Y CIENTÍFICO)	135
EQUIPO DE TRANSPORTE, TRACCION Y ELEVACION	293
EQUIPO DE COMUNICACIONES Y COMPUTACIÓN	356
MUEBLES, ENSERES Y EQUIPOS DE OFICINA	692
BIENES DE ARTE Y CULTURA	0
REDES, LÍNEAS Y CABLES	0
PLANTAS, DUCTOS Y TÚNELES	0
OTROS CONCEPTOS (EQUIPOS DE COMEDOR, COCINA, DESPENSA Y HOTELERÍA)	9

CONCEPTO	VALOR (en millones de pesos)
VIGENCIA FISCAL 2021	
TERRENOS	945
EDIFICACIONES	9.535
CONSTRUCCIONES EN CURSO	0
MAQUINARIA Y EQUIPO (EQUIPO MÉDICO Y CIENTÍFICO)	215
EQUIPO DE TRANSPORTE, TRACCION Y ELEVACION	258
EQUIPO DE COMUNICACIONES Y COMPUTACIÓN	356
MUEBLES, ENSERES Y EQUIPOS DE OFICINA	857
BIENES MUEBLES EN BODEGA	0
REDES, LÍNEAS Y CABLES	0
PLANTAS, DUCTOS Y TÚNELES	0
OTROS CONCEPTOS (EQUIPOS DE COMEDOR, COCINA, DESPENSA Y HOTELERÍA)	9

CONCEPTO	VALOR (en millones de pesos)
VIGENCIA FISCAL 2022	
TERRENOS	945
EDIFICACIONES	9.305
CONSTRUCCIONES EN CURSO	0
MAQUINARIA Y EQUIPO (EQUIPO MÉDICO Y CIENTÍFICO)	154
EQUIPO DE TRANSPORTE, TRACCION Y ELEVACION	106
EQUIPO DE COMUNICACIONES Y COMPUTACIÓN	182
MUEBLES, ENSERES Y EQUIPOS DE OFICINA	659
BIENES MUEBLES EN BODEGA	0
REDES, LÍNEAS Y CABLES	0
PLANTAS, DUCTOS Y TÚNELES	0
OTROS CONCEPTOS (EQUIPO DE COMEDOR, COCINA, DESPENSA Y HOTELES)	3

c. Relación de obras inconclusas

NOTA: De acuerdo con el último reporte mensual a la DIARI-CGR.

No hay obras inconclusas a la fecha

4.2 Talento Humano

Detalle de la planta de personal permanente y temporal de la Entidad, así:

CONCEPTO	NÚMERO TOTAL DE CARGOS DE LA PLANTA	NÚMERO DE CARGOS PROVISTOS	NÚMERO DE CARGOS VACANTES
CARGOS DE LIBRE NOMBRAMIENTO Y REMOCIÓN			
• A la fecha de inicio de la gestión	N/A	N/A	N/A
• A la fecha de finalización de gobierno	N/A	N/A	N/A
• Variación porcentual			
CARGOS DE CARRERA ADMINISTRATIVA			
• A la fecha de inicio de la gestión	N/A	N/A	N/A
• A la fecha de finalización de gobierno	N/A	N/A	N/A
• Variación porcentual			

Fecha de Corte:

d. Concursos

Indicar si se encuentran en curso procesos de concursos desarrollados o en curso ante la Comisión Nacional del Servicio Civil (CNSC), y todas aquellas actuaciones administrativas y/o judiciales que se estén adelantando en virtud de estos. **No nos aplica (N/A)**

4.3 Contratación:

Relacione por cada una de las vigencias fiscales cubiertas por el período entre la fecha de inicio de la gestión o ratificación del cargo y la fecha de finalización del gobierno, el número de contratos celebrados, en ejecución y finalizados de acuerdo con los objetos contractuales (adquisición de bienes, suministro, mantenimiento, consultorías, concesiones, Fiducias, etc.) y las diferentes modalidades de contratación.

Modalidad de Contratación	Objetos Contractuales	No. Del proceso	No. del Contratos derivado	Valor Total (Millones de pesos)	Link del Secop	Estado ⁵
VIGENCIA FISCAL 2018						
Contratación Directa	Prestación de servicios	289	289	7.489	N.A.	finalizados
	Orden de Compra	48	48	337	NA	Finalizados

⁵ Adjunte el Estado de los contratos, convenios interadministrativos ejecutados con el estado de liquidación (liquidado, en proceso, sin liquidar y con pérdida de competencia para liquidar).

Procesos de selección (licitación, concurso, mínima cuantía, selección abreviada, subastas) órdenes de compra						

NOTA: No incluya los contratos de obra pública reportados anteriormente.

Modalidad de Contratación	Objetos Contractuales	No. Del proceso	No. del Contratos derivado	Valor Total (Millones de pesos)	Link del Secop	Estado ⁶
VIGENCIA FISCAL 2019						
Contratación Directa	Prestación de servicios	545	545	12.696	N.A.	Finalizados
	orden de Compra	66	66	97	NA	Finalizados
Procesos de selección (licitación, concurso, mínima cuantía, selección abreviada, subastas) órdenes de compra						

NOTA: No incluya los contratos de obra pública reportados anteriormente.

Modalidad de Contratación	Objetos Contractuales	No. Del proceso	No. del Contratos derivado	Valor Total (Millones de pesos)	Link del Secop	Estado ⁷
VIGENCIA FISCAL 2020						
Contratación Directa	Prestación de servicios	267	267	6.329	N.A.	Finalizados
	Órdenes de Compra	79	79	505		Finalizados

⁶ Adjunte el Estado de los contratos, convenios interadministrativos ejecutados con el estado de liquidación (liquidado, en proceso, sin liquidar y con pérdida de competencia para liquidar).

⁷ Adjunte el Estado de los contratos, convenios interadministrativos ejecutados con el estado de liquidación (liquidado, en proceso, sin liquidar y con pérdida de competencia para liquidar).

Procesos de selección (licitación, concurso, mínima cuantía, selección abreviada, subastas) órdenes de compra						

NOTA: No incluya los contratos de obra pública reportados anteriormente.

Modalidad de Contratación	Objetos Contractuales	No. Del proceso	No. del Contratos derivado	Valor Total (Millones de pesos)	Lin k del Sec op	Estado ⁸
VIGENCIA FISCAL 2021						
Contratación Directa	Prestación de servicios	311	311	7.113	N.A.	Finalizados
	Orden de Compras	82	82	337		finalizado
Procesos de selección (licitación, concurso, mínima cuantía, selección abreviada, subastas) órdenes de compra						

NOTA: No incluya los contratos de obra pública reportados anteriormente.

Modalidad de Contratación	Objetos Contractuales	No. Del proceso	No. del Contratos derivado	Valor Total (Millones de pesos)	Link del Sec op	Estado ⁹
VIGENCIA FISCAL 2022						
Contratación Directa	Prestación de servicios	102	102	1.403	N.A.	En ejecución
	Ordenes de Compras	10	10	63	N.A.	Finalizado

⁸ Adjunte el Estado de los contratos, convenios interadministrativos ejecutados con el estado de liquidación (liquidado, en proceso, sin liquidar y con pérdida de competencia para liquidar).

⁹ Adjunte el Estado de los contratos, convenios interadministrativos ejecutados con el estado de liquidación (liquidado, en proceso, sin liquidar y con pérdida de competencia para liquidar).

Inversión	2017011000336	Investigación generación y difusión de conocimiento científico sobre la realidad ambiental, socio productiva y cultural del chocó biogeográfico Antioquia, Cauca, Chocó, Nariño, Valle del Cauca, Risaralda, Córdoba	5.000	0	Registrado
Inversión	2017011000352	Fortalecimiento ampliación de la capacidad instalada de infraestructura física, tecnológica y administrativa del instituto de Investigaciones Ambientales del Pacífico Antioquía, Cauca, Chocó, Nariño, Risaralda, Valle del Cauca, Córdoba	1.500	0	Registrado
Funcionamiento			7.262	0	Presentado
Total			13.762	0	

6. PROGRAMAS, ESTUDIOS, PROYECTOS Y OBRAS PÚBLICAS

Relacione por cada una de las vigencias fiscales cubiertas por el período, entre la fecha de inicio de la gestión o ratificación del cargo y la fecha de finalización del gobierno, todos y cada uno de los programas, estudios y proyectos que se hayan formulado para el cumplimiento misional de la entidad.

Programas:

Denominación	Descripción	Estado			Valor asignado
		Ejecutado	% de ejecución	En proceso	
VIGENCIA FISCAL 2018					
Estructura y Dinámica de la Base Natural del Chocó Biogeográfico	Investigación (caracterización, delimitación y monitoreo) temática en ecosistemas estratégicos tanto costeros como continentales y en poblaciones de especies y comunidades biológicas de interés especial., manglares, bosques secos y húmedos, humedales, páramos, poblaciones de especies amenazadas, endémicas, migratorias, entre otras, son objeto de estudio en este programa de investigación	580,65	100	0	580,65
Conservación y Restauración del Patrimonio Ambiental del Chocó Biogeográfico	identificación de áreas estratégicas para la conservación y/o restauración, hasta el diseño de nuevas alternativas de desarrollo para algunas áreas de la región con la aplicación histórica de sistemas de extracción y orientaciones generales para el manejo de los recursos naturales	40	100	0	40
Valoración Integral de la Oferta Ambiental del Chocó Biogeográfico	Adelantar procesos de valoración integral del patrimonio ambiental, con el fin de abordar esta problemática y cuantificar los costos ambientales de los procesos productivos; a fin de diseñar los mecanismos de regulación e incentivos apropiados para mitigar los impactos de la sobreexplotación de los recursos naturales	35	100	0	35

Ordenamiento y Planificación del Manejo Integral y Sostenible del Territorio	Realizar estudios que generen información base para el diseño de herramientas de ordenamiento de las actividades productivas que se realizan en el territorio para garantizar la sostenibilidad del mismo, al igual que avanzar en el conocimiento del estado de los ecosistemas y ambientes que tienen las condiciones necesarias para la prestación de bienes y servicios y que contienen la diversidad biológica y ecosistémica que garantiza el sostenimiento de las comunidades negras e indígenas que habitan en la región	172,2	100	0	172,2
Identificación, Prevención y Gestión de Riesgos y Amenazas Derivados de Fenómenos Naturales y Antrópicos en el Chocó Biogeográfico	Desarrollar investigaciones orientadas a generar información que permita diseñar medidas de adaptación acertadas y acordes con las realidades de las comunidades asentadas en la región pacífica				
Uso y Aprovechamiento Sostenible de la Oferta Ambiental del Chocó Biogeográfico	Generar alternativas sostenibles en el uso y aprovechamiento de la oferta ambiental como estrategia para garantizar un desarrollo integral de las comunidades locales, la conservación de los variados ecosistemas que sobresalen en el Chocó Biogeográfico, así como los factores que garantizan la generación de bienes y servicios tales como los recursos hídricos edáficos, la variabilidad de especies vegetales y animales, e inclusive todo el acervo de conocimientos ancestrales y las formas de producción las cuales deben ir en consonancia con el ambiente, garantizando así la soberanía alimentaria de las etnias allí presentes	830,41	100	0	830,41
Conocimiento Ancestral, Etnicidad, Cultura y Desarrollo Propio en el Chocó Biogeográfico	Avanzar en la generación de información y conocimiento que permita la incorporación de la dimensión cultural en los planes de desarrollo como una verdadera alternativa de generación de desarrollo humano y de ingresos, lo que en la perspectiva institucional se visualiza en procesos de identificación y documentación de los elementos culturales que han permitido un uso racional de los recursos de la región por parte de las comunidades étnicas ancestrales	459,45	100	0	459,45

Estudios:

Denominación	Descripción	Estado			Valor asignado
		Ejecutado	% de ejecución	En proceso	
VIGENCIA FISCAL 202018					

--	--	--	--	--	--

Proyectos

Denominación	Descripción	Estado			Valor asignado
		Ejecutado	% de ejecución	En proceso	
VIGENCIA FISCAL 2018					
Identificación, caracterización y monitoreo de ecosistemas estratégicos de media y alta montaña del Chocó Biogeográfico		201,45	100	0	201,45
Identificación, caracterización y monitoreo de humedales costeros y continentales del Chocó Biogeográfico.		96,5	100	0	96,5
Caracterización y monitoreo bosques secos del Chocó Biogeográfico		34,35	100	0	34,35
Evaluación de calidad biológica de cuerpos de agua para su manejo integrado		185,8	100	0	185,8
Estudios de especies silvestres de flora y fauna de interés ecológico especial		62,55	100	0	62,55
Caracterización y monitoreo de áreas degradadas por actividades antrópicas y factores climáticos		40	100	0	40
Conectividad ecológica y diversidad genética		35	100	0	35
Espacialización de sitios por criterios utilizado para su incorporación a la Estructura Ecológica Principal del		41,6	100	0	41,6

Chocó Biogeográfico					
Monitoreo de bosques y evaluación de su dinámica para el manejo integral		130,6	100	0	130,6
Minería responsable		55,75	100	0	55,75
Estudios de especies con alto valor de uso		447,65	100	0	447,65
Estudios de biodiversidad para desarrollo de productos en el Chocó Biogeográfico		95,6	100	0	95,6
Evaluación y documentación de modelos productivos sostenibles para la implementación del ordenamiento de la Reserva Forestal del Pacífico en zonas de uso sostenible		231,41	100	0	231,41
Estudio de costumbres y tradiciones asociadas a la conservación de biodiversidad en el Chocó Biogeográfico		227,5	100	0	227,5
Caracterización de la gobernabilidad étnica territorial en el Chocó Biogeográfico		231,95	100	0	231,95

Proyectos de inversión:

Relacione el número de proyectos de inversión inscritos en el Banco de Proyectos de Inversión Pública BPIN y el estado de ejecución de estos, señalando si se encuentran priorizados pero no financiados, en ejecución, en ejecución con retrasos, y en riesgo.

VIGENCIA 2018 (Millones \$)

Ficha BPIN	Nombre del proyecto	Recurso asignado	Dependencia responsable	Valor Comprometido	Valor Obligado	% de ejecución	Saldo por ejecutar	Estado
2017011000336	Investigación generación y difusión de conocimiento científico sobre la realidad ambiental, socio productiva y cultural del	3.320	Dirección General	3.320	3.320	100	0	Ejecutado

	Chocó biogeográfico Antioquia, Cauca, Chocó, Nariño, Valle del Cauca, Risaralda, Córdoba							
201701100 0352	Fortalecimiento de la capacidad instalada de infraestructura física, tecnológica y administrativa del instituto de Investigaciones Ambientales del Pacífico Antioquía, Cauca, Chocó, Nariño, Risaralda, Valle del Cauca, Córdoba	800	Dirección General	800	800	100	0	Ejecutado

Programas:

Denominación	Descripción	Estado			Valor asignado
		Ejecutado	% de ejecución	En proceso	
VIGENCIA FISCAL 2019					
Dinámica, Función y Capacidad de Resiliencia del Patrimonio Natural del Chocó Biogeográfico	Identificación, caracterización y monitoreo del recurso hídrico, ecosistemas terrestres y en poblaciones de especies y comunidades biológicas de interés especial, en ecosistemas estratégicos como los manglares, humedales, bosques secos y bosques húmedos de media montaña, bosques nubosos, páramos y fuentes hídricas, así como poblaciones de especies amenazadas, endémicas, migratorias, entre otras, son objeto de estudio en este programa de investigación teniendo en cuenta las particularidades del territorio y la ubicación de estos ecosistemas en cada subregión del Chocó Biogeográfico	636,99	100	0	636,99
Caracterización y Monitoreo de Ecosistemas como insumos para la conservación y la restauración del Patrimonio Ambiental del Chocó Biogeográfico	Diseñar y poner en marcha estrategias de conservación y restauración, por lo que se hace necesario la formulación y desarrollo de proyectos orientados a la búsqueda de alternativas que propendan la conservación, tanto de los recursos naturales y de los bienes y servicios que estos generan, como de las prácticas culturales realizadas en torno a los mismos; al tiempo que permitan restaurar el patrimonio natural de estos territorios garantizando así una economía dinámica, incluyente y sostenible que promueva la protección y promoción de nuestra cultura	449,1	100	0	449,1
Valoración Integral de la Oferta, Bienes, Servicios y Pasivos Ambientales del Chocó Biogeográfico	Dentro de este programa el IIAP considera objeto de valoración integral, los bosques de tierras bajas, los ecosistemas de media y alta montaña, las áreas para pesca artesanal, así como los humedales y otros cuerpos de agua, espacios geográficos que son el eje central para la construcción de una región sostenible ambientalmente. La valoración de la oferta natural de bienes y servicios y de los pasivos ambientales aquí	19	100	0	19

	planteadas no se reduce a un valor económico que incluya los bienes que tienen un mercado, sino que se propone desarrollar metodologías que establezcan una aproximación a la valoración integral partiendo de la cosmovisión de las comunidades asentadas en la región				
Estudios para la Planeación y la Promoción del Manejo y Ordenamiento Ambiental del Territorio	Generar conocimiento que permita evaluar la dinámica forestal y ecológica de los bosques, la sostenibilidad del uso eficiente y la ocupación del territorio en armonía con el ambiente, la gestión del riesgo ambiental, social y económico, para la planificación y el mejoramiento de la efectividad a nivel local, traducidos en indicadores de especial importancia para el registro de tendencias, la identificación temprana de alertas ambientales y la predicción de situaciones futuras	71,82	100	0	71,82
Uso y Aprovechamiento Sostenible de la Oferta Ambiental del Chocó Biogeográfico	Generar alternativas sostenibles en el uso y aprovechamiento de la oferta ambiental como estrategia para garantizar un desarrollo integral de las comunidades locales, la conservación de los variados ecosistemas que prevalecen en el Chocó Biogeográfico, la tierra, el agua y los recursos genéticos vegetales y animales, considerando asimismo, el conocimiento tradicional y el desarrollo de tecnologías amigables con el medio ambiente, técnicamente apropiadas, económicamente viables y socialmente aceptadas, garantizando también la soberanía alimentaria de las etnias allí presentes	680,53	100	0	680,53
Conocimiento Ancestral, Etnicidad, Cultura y Desarrollo Propio en el Chocó Biogeográfico	generación de información y conocimiento que permita la recuperación de los conocimientos, la tecnología y epistemología de los pueblos negros e indígenas implícitos en sus actividades cotidianas y rituales para generar procesos emancipatorios que permitan a los pueblos negros e indígenas reconocerse en el entrecruce de culturas y propuestas socioculturales de desarrollo diversas, así como desarrollar estrategias de comprensión intercultural, articulación de conocimientos de distintas fuentes y propósitos (diálogo de saberes) y eventualmente generar conocimientos intercultural	588,6	100	0	588,6

Estudios:

Denominación	Descripción	Estado			Valor asignado
		Ejecutado	% de ejecución	En proceso	
VIGENCIA FISCAL 2019					

Proyectos

Denominación	Descripción	Estado			Valor asignado
		Ejecutado	% de ejecución	En proceso	
VIGENCIA FISCAL 2019					
Caracterización y monitoreo de ecosistemas estratégicos de media y alta montaña del Chocó Biogeográfico		131,36	100	0	131,36
Caracterización y monitoreo de humedales costeros y continentales del Chocó Biogeográfico		137,5	100	0	137,5
Caracterización y monitoreo de manglares del Chocó Biogeográfico		28,5	100	0	28,5
Conocimiento y evaluación integral de la oferta y la calidad del recurso hídrico del Chocó Biogeográfico		257,88	100	0	257,88
Dinámica de poblaciones de especies y comunidades biológicas de interés especial		81,75	100	0	81,75
Conocimiento y estrategias para la conservación y restauración de los componentes del ambiente natural		127,25	100	0	127,25
Diseño de estrategias para favorecer la conectividad ecológica y genética		158,5	100	0	158,5
Monitoreo de bosques y evaluación de su dinámica para el manejo integral		163,3	100	0	163,3
Valoración integral de los bienes y servicios ofertados por los ecosistemas del Chocó Biogeográfico		19	100	0	19

Evaluación de criterios e indicadores de sostenibilidad ambiental, para la ocupación y uso sostenible del territorio y de sus recursos naturales	25,72	100	0	25,72
Determinación y monitoreo de indicadores de gestión del riesgo ambiental, social y económico para la planificación	46,12	100	0	46,12
Manejo de fauna silvestre y recursos hidrobiológicos	126,53	100	0	126,53
Orientaciones para el manejo socioambiental en el aprovechamiento de los recursos minero energéticos	50	100	0	50
Modelos productivos sostenibles y aprovechamiento diversificado del bosque	504	100	0	504
Protección, reconocimiento y documentación de conocimiento tradicional asociado a la diversidad del Chocó Biogeográfico	178,1	100	0	178,1
Caracterización y dinámica cultural de pueblos y etnias	360,5	100	0	360,5
Estrategias de conservación y recuperación de costumbres y tradiciones	50	100	0	50

VIGENCIA 2019 (Millones \$)

Ficha BPIN	Nombre del proyecto	Recurso asignado	Dependencia responsable	Valor Comprometido	Valor Obligado	% de ejecución	Saldo por ejecutar	Estado
2017011000 336	Investigación generación y difusión de conocimiento científico sobre la realidad ambiental, socio productiva y cultural del	3.967	Dirección General	3.967	3.967	100	0	Ejecutado

	chocó biogeográfico Antioquia, Cauca, Chocó, Nariño, Valle del Cauca, Risaralda, Córdoba							
2017011000 352	Fortalecimiento de la capacidad instalada de infraestructura física, tecnológica y administrativa del instituto de Investigaciones Ambientales del Pacífico Antioquia, Cauca, Chocó, Nariño, Risaralda, Valle del Cauca, Córdoba	956	Dirección General	956	956	100	0	Ejecutado

Programas:

Denominación	Descripción	Estado			Valor asignado
		Ejecutado	% de ejecución	En proceso	
VIGENCIA FISCAL 2020					
Dinámica, Función y Capacidad de Resiliencia del Patrimonio Natural del Chocó Biogeográfico	Identificación, caracterización y monitoreo del recurso hídrico, ecosistemas terrestres y en poblaciones de especies y comunidades biológicas de interés especial, en ecosistemas estratégicos como los manglares, humedales, bosques secos y bosques húmedos de media montaña, bosques nubosos, páramos y fuentes hídricas, así como poblaciones de especies amenazadas, endémicas, migratorias, entre otras, son objeto de estudio en este programa de investigación teniendo en cuenta las particularidades del territorio y la ubicación de estos ecosistemas en cada subregión del Chocó Biogeográfico	754,37	100	0	754,37
Caracterización y Monitoreo de Ecosistemas como insumos para la conservación y la restauración del Patrimonio Ambiental del Chocó Biogeográfico	Diseñar y poner en marcha estrategias de conservación y restauración, por lo que se hace necesario la formulación y desarrollo de proyectos orientados a la búsqueda de alternativas que propendan la conservación, tanto de los recursos naturales y de los bienes y servicios que estos generan, como de las prácticas culturales realizadas en torno a los mismos; al tiempo que permitan restaurar el patrimonio natural de estos territorios garantizando así una economía dinámica, incluyente y sostenible que promueva la protección y promoción de nuestra cultura	585,1	100	0	585,1
Valoración Integral de la Oferta, Bienes, Servicios y Pasivos Ambientales del Chocó Biogeográfico	Dentro de este programa el IIAP considera objeto de valoración integral, los bosques de tierras bajas, los ecosistemas de media y alta montaña, las áreas para pesca artesanal, así como los humedales y otros cuerpos de agua, espacios geográficos que son el eje central para la construcción de una región sostenible ambientalmente.	60	100	0	60

	La valoración de la oferta natural de bienes y servicios y de los pasivos ambientales aquí planteadas no se reduce a un valor económico que incluya los bienes que tienen un mercado, sino que se propone desarrollar metodologías que establezcan una aproximación a la valoración integral partiendo de la cosmovisión de las comunidades asentadas en la región				
Estudios para la Planeación y la Promoción del Manejo y Ordenamiento Ambiental del Territorio	Generar conocimiento que permita evaluar la dinámica forestal y ecológica de los bosques, la sostenibilidad del uso eficiente y la ocupación del territorio en armonía con el ambiente, la gestión del riesgo ambiental, social y económico, para la planificación y el mejoramiento de la efectividad a nivel local, traducidos en indicadores de especial importancia para el registro de tendencias, la identificación temprana de alertas ambientales y la predicción de situaciones futuras	200	100	0	200
Uso y Aprovechamiento Sostenible de la Oferta Ambiental del Chocó Biogeográfico	Generar alternativas sostenibles en el uso y aprovechamiento de la oferta ambiental como estrategia para garantizar un desarrollo integral de las comunidades locales, la conservación de los variados ecosistemas que prevalecen en el Chocó Biogeográfico, la tierra, el agua y los recursos genéticos vegetales y animales, considerando asimismo, el conocimiento tradicional y el desarrollo de tecnologías amigables con el medio ambiente, técnicamente apropiadas, económicamente viables y socialmente aceptadas, garantizando también la soberanía alimentaria de las etnias allí presentes	1.112,75	100	0	1.112,75
Conocimiento Ancestral, Etnicidad, Cultura y Desarrollo Propio en el Chocó Biogeográfico	generación de información y conocimiento que permita la recuperación de los conocimientos, la tecnología y epistemología de los pueblos negros e indígenas implícitos en sus actividades cotidianas y rituales para generar procesos emancipatorios que permitan a los pueblos negros e indígenas reconocerse en el entrecruce de culturas y propuestas socioculturales de desarrollo diversas, así como desarrollar estrategias de comprensión intercultural, articulación de conocimientos de distintas fuentes y propósitos (diálogo de saberes) y eventualmente generar conocimientos intercultural	735,4	100	0	735,4

Estudios:

Denominación	Descripción	Estado			Valor asignado
		Ejecutado	% de ejecución	En proceso	
VIGENCIA FISCAL 2020					

Proyectos

Denominación	Descripción	Estado			Valor asignado
		Ejecutado	% de ejecución	En proceso	
VIGENCIA FISCAL 2020					
Caracterización y monitoreo de ecosistemas estratégicos de media y alta montaña del Chocó Biogeográfico		101,5	100	0	101,5
Caracterización y monitoreo de humedales costeros y continentales del Chocó Biogeográfico.		66	100	0	66
Caracterización y monitoreo de manglares del Chocó Biogeográfico		67,37	100	0	67,37
Conocimiento y evaluación integral de la oferta y la calidad del recurso hídrico del Chocó Biogeográfico		379,5	100	0	379,5
Dinámica de poblaciones de especies y comunidades biológicas de interés especial		140	100	0	140
Conocimiento y estrategias para la conservación y restauración de los componentes del ambiente natural		227,1	100	0	227,1
Diseño de estrategias para favorecer la conectividad ecológica y genética		147,5	100	0	147,5
Monitoreo de bosques y evaluación de su dinámica para el manejo integral		210,5	100	0	210,5
Valoración integral de los bienes y servicios		60	100	0	60

ofertados por los ecosistemas del Chocó Biogeográfico					
Evaluación de criterios e indicadores de sostenibilidad ambiental, para la ocupación y uso sostenible del territorio y de sus recursos naturales		148	100	0	148
Determinación y monitoreo de indicadores de gestión del riesgo ambiental, social y económico para la planificación		52	100	0	52
Manejo de fauna silvestre y recursos hidrobiológicos		132,9	100	0	132,9
Orientaciones para el manejo socioambiental en el aprovechamiento de los recursos minero energéticos		60	100	0	60
Modelos productivos sostenibles y aprovechamiento diversificado del bosque		919,85	100	0	919,85
Protección, reconocimiento y documentación de conocimiento tradicional asociado a la diversidad del Chocó Biogeográfico		36	100	0	36
Caracterización y dinámica cultural de pueblos y etnias		458,65	100	0	458,65
Estrategias de conservación y recuperación de costumbres y tradiciones		238,75	100	0	238,75

VIGENCIA 2020 (Millones \$)

Ficha BPIN	Nombre del proyecto	Recurso asignado	Dependencia responsable	Valor Comprometido	Valor Obligado	% de ejecución	Saldo por ejecutar	Estado
2017011000 336	Investigación generación y difusión de conocimiento científico sobre la realidad ambiental, socio productiva y cultural del chocó biogeográfico Antioquia, Cauca, Chocó, Nariño, Valle del Cauca, Risaralda, Córdoba	4.490	Dirección General	4.490	4.490	100	0	Ejecutado
2017011000 352	Fortalecimiento de la capacidad instalada de infraestructura física, tecnológica y administrativa del instituto de Investigaciones Ambientales del Pacífico Antioquia, Cauca, Chocó, Nariño, Risaralda, Valle del Cauca, Córdoba	1.080	Dirección General	1.080	1.080	100	0	Ejecutado

Programas:

Denominación	Descripción	Estado			Valor asignado
		Ejecutado	% de ejecución	En proceso	
VIGENCIA FISCAL 2021					
Dinámica, Función y Capacidad de Resiliencia del Patrimonio Natural del Chocó Biogeográfico	Identificación, caracterización y monitoreo del recurso hídrico, ecosistemas terrestres y en poblaciones de especies y comunidades biológicas de interés especial, en ecosistemas estratégicos como los manglares, humedales, bosques secos y bosques húmedos de media montaña, bosques nubosos, páramos y fuentes hídricas, así como poblaciones de especies amenazadas, endémicas, migratorias, entre otras, son objeto de estudio en este programa de investigación teniendo en cuenta las particularidades del territorio y la ubicación de estos ecosistemas en cada subregión del Chocó Biogeográfico	605,92	100	0	605,92
Caracterización y Monitoreo de Ecosistemas como insumos para la conservación y la restauración del Patrimonio Ambiental del Chocó Biogeográfico	Diseñar y poner en marcha estrategias de conservación y restauración, por lo que se hace necesario la formulación y desarrollo de proyectos orientados a la búsqueda de alternativas que propendan la conservación, tanto de los recursos naturales y de los bienes y servicios que estos generan, como de las prácticas culturales realizadas en torno a los mismos; al tiempo que permitan restaurar el patrimonio natural de estos territorios garantizando así una economía dinámica, incluyente y sostenible que promueva la protección y promoción de nuestra cultura	5.591,39	100	0	5.591,39

Valoración Integral de la Oferta, Bienes, Servicios y Pasivos Ambientales del Chocó Biogeográfico	Dentro de este programa el IIAP considera objeto de valoración integral, los bosques de tierras bajas, los ecosistemas de media y alta montaña, las áreas para pesca artesanal, así como los humedales y otros cuerpos de agua, espacios geográficos que son el eje central para la construcción de una región sostenible ambientalmente. La valoración de la oferta natural de bienes y servicios y de los pasivos ambientales aquí planteadas no se reduce a un valor económico que incluya los bienes que tienen un mercado, sino que se propone desarrollar metodologías que establezcan una aproximación a la valoración integral partiendo de la cosmovisión de las comunidades asentadas en la región	50	100	0	50
Estudios para la Planeación y la Promoción del Manejo y Ordenamiento Ambiental del Territorio	Generar conocimiento que permita evaluar la dinámica forestal y ecológica de los bosques, la sostenibilidad del uso eficiente y la ocupación del territorio en armonía con el ambiente, la gestión del riesgo ambiental, social y económico, para la planificación y el mejoramiento de la efectividad a nivel local, traducidos en indicadores de especial importancia para el registro de tendencias, la identificación temprana de alertas ambientales y la predicción de situaciones futuras	56,75	100	0	56,75
Uso y Aprovechamiento Sostenible de la Oferta Ambiental del Chocó Biogeográfico	Generar alternativas sostenibles en el uso y aprovechamiento de la oferta ambiental como estrategia para garantizar un desarrollo integral de las comunidades locales, la conservación de los variados ecosistemas que prevalecen en el Chocó Biogeográfico, la tierra, el agua y los recursos genéticos vegetales y animales, considerando asimismo, el conocimiento tradicional y el desarrollo de tecnologías amigables con el medio ambiente, técnicamente apropiadas, económicamente viables y socialmente aceptadas, garantizando también la soberanía alimentaria de las etnias allí presentes	916,32	100	0	916,32
Conocimiento Ancestral, Etnicidad, Cultura y Desarrollo Propio en el Chocó Biogeográfico	generación de información y conocimiento que permita la recuperación de los conocimientos, la tecnología y epistemología de los pueblos negros e indígenas implícitos en sus actividades cotidianas y rituales para generar procesos emancipatorios que permitan a los pueblos negros e indígenas reconocerse en el entrecruce de culturas y propuestas socioculturales de desarrollo diversas, así como desarrollar estrategias de comprensión intercultural, articulación de conocimientos de distintas fuentes y propósitos (diálogo de saberes) y eventualmente generar conocimientos intercultural	764,17	100	0	764,17

Estudios:

Denominación	Descripción	Estado	
--------------	-------------	--------	--

	Ejecuta do	% de ejecución	En proceso	Valor asignado
VIGENCIA FISCAL 2021				

Proyectos

Denominación	Descripción	Estado			Valor asignado
		Ejecuta do	% de ejecución	En proceso	
VIGENCIA FISCAL 2021					
Caracterización y monitoreo de ecosistemas estratégicos de media y alta montaña del Chocó Biogeográfico		144,73	100	0	144,73
Caracterización y monitoreo de humedales costeros y continentales del Chocó Biogeográfico		39	100	0	39
Conocimiento y evaluación integral de la oferta y la calidad del recurso hídrico del Chocó Biogeográfico		288,19	100	0	288,19
Dinámica de poblaciones de especies y comunidades biológicas de interés especial		134	100	0	134
Conocimiento y estrategias para la conservación y restauración de los componentes del ambiente natural		5.073,81	100	0	5.073,81
Diseño de estrategias para favorecer la conectividad ecológica y genética		298	100	0	298
Monitoreo de bosques y evaluación de su		219,58	100	0	219,58

dinámica para el manejo integral					
Valoración integral de los bienes y servicios ofertados por los ecosistemas del Chocó Biogeográfico		50	100	0	50
Determinación y monitoreo de indicadores de gestión del riesgo ambiental, social y económico para la planificación		56,75	100	0	56,75
Manejo de fauna silvestre y recursos hidrobiológicos		88,5	100	0	88,5
Orientaciones para el manejo socioambiental en el aprovechamiento de los recursos minero energéticos		74,85	100	0	74,85
Modelos productivos sostenibles y aprovechamiento diversificado del bosque		752,97	100	0	752,97
Protección, reconocimiento y documentación de conocimiento tradicional asociado a la diversidad del Chocó Biogeográfico		198,39	100	0	198,39
Caracterización y dinámica cultural de pueblos y etnias		426,65	100	0	426,65
Estrategias de conservación y recuperación de costumbres y tradiciones		139,13	100	0	139,13

VIGENCIA 2021 (Millones \$)

Ficha BPIN	Nombre del proyecto	Recurso asignado	Dependencia responsable	Valor Comprometido	Valor Obligado	% de ejecución	Saldo por ejecutar	Estado
------------	---------------------	------------------	-------------------------	--------------------	----------------	----------------	--------------------	--------

2017011000 336	Investigación generación y difusión de conocimiento científico sobre la realidad ambiental, socio productiva y cultural del chocó biogeográfico Antioquia, Cauca, Chocó, Nariño, Valle del Cauca, Risaralda, Córdoba	9.490	Dirección General	9.490	9.490	100	0	Ejecutado
2017011000 352	Fortalecimiento ampliación de la capacidad instalada de infraestructura física, tecnológica y administrativa del instituto de Investigaciones Ambientales del Pacífico Antioquía, Cauca, Chocó, Nariño, Risaralda, Valle del Cauca, Córdoba	1.080	Dirección General	1.080	1.080	100	0	Ejecutado

Programas:

Denominación	Descripción	Estado			Valor asignado
		Ejecutado	% de ejecución	En proceso	
VIGENCIA FISCAL 2022					
Dinámica, Función y Capacidad de Resiliencia del Patrimonio Natural del Chocó Biogeográfico	Identificación, caracterización y monitoreo del recurso hídrico, ecosistemas terrestres y en poblaciones de especies y comunidades biológicas de interés especial, en ecosistemas estratégicos como los manglares, humedales, bosques secos y bosques húmedos de media montaña, bosques nubosos, páramos y fuentes hídricas, así como poblaciones de especies amenazadas, endémicas, migratorias, entre otras, son objeto de estudio en este programa de investigación teniendo en cuenta las particularidades del territorio y la ubicación de estos ecosistemas en cada subregión del Chocó Biogeográfico	182,65	32,62	67,38	559,85
Caracterización y Monitoreo de Ecosistemas como insumos para la conservación y la restauración del Patrimonio Ambiental del Chocó Biogeográfico	Diseñar y poner en marcha estrategias de conservación y restauración, por lo que se hace necesario la formulación y desarrollo de proyectos orientados a la búsqueda de alternativas que propendan la conservación, tanto de los recursos naturales y de los bienes y servicios que estos generan, como de las prácticas culturales realizadas en torno a los mismos; al tiempo que permitan restaurar el patrimonio natural de estos territorios garantizando así una economía dinámica, incluyente y sostenible que promueva la protección y promoción de nuestra cultura	128,75	39,31	60,69	327,5
Valoración Integral de la Oferta, Bienes, Servicios y Pasivos	Dentro de este programa el IIAP considera objeto de valoración integral, los bosques de tierras	0	0	100	30

Ambientales del Chocó Biogeográfico	bajas, los ecosistemas de media y alta montaña, las áreas para pesca artesanal, así como los humedales y otros cuerpos de agua, espacios geográficos que son el eje central para la construcción de una región sostenible ambientalmente. La valoración de la oferta natural de bienes y servicios y de los pasivos ambientales aquí planteadas no se reduce a un valor económico que incluya los bienes que tienen un mercado, sino que se propone desarrollar metodologías que establezcan una aproximación a la valoración integral partiendo de la cosmovisión de las comunidades asentadas en la región				
Estudios para la Planeación y la Promoción del Manejo y Ordenamiento Ambiental del Territorio	Generar conocimiento que permita evaluar la dinámica forestal y ecológica de los bosques, la sostenibilidad del uso eficiente y la ocupación del territorio en armonía con el ambiente, la gestión del riesgo ambiental, social y económico, para la planificación y el mejoramiento de la efectividad a nivel local, traducidos en indicadores de especial importancia para el registro de tendencias, la identificación temprana de alertas ambientales y la predicción de situaciones futuras	0	0	100	40
Uso y Aprovechamiento Sostenible de la Oferta Ambiental del Chocó Biogeográfico	Generar alternativas sostenibles en el uso y aprovechamiento de la oferta ambiental como estrategia para garantizar un desarrollo integral de las comunidades locales, la conservación de los variados ecosistemas que prevalecen en el Chocó Biogeográfico, la tierra, el agua y los recursos genéticos vegetales y animales, considerando asimismo, el conocimiento tradicional y el desarrollo de tecnologías amigables con el medio ambiente, técnicamente apropiadas, económicamente viables y socialmente aceptadas, garantizando también la soberanía alimentaria de las etnias allí presentes	435,9	32	68	1.358,57
Conocimiento Ancestral, Etnicidad, Cultura y Desarrollo Propio en el Chocó Biogeográfico	generación de información y conocimiento que permita la recuperación de los conocimientos, la tecnología y epistemología de los pueblos negros e indígenas implícitos en sus actividades cotidianas y rituales para generar procesos emancipatorios que permitan a los pueblos negros e indígenas reconocerse en el entrecruce de culturas y propuestas socioculturales de desarrollo diversas, así como desarrollar estrategias de comprensión intercultural, articulación de conocimientos de distintas fuentes y propósitos (diálogo de saberes) y eventualmente generar conocimientos intercultural	260,85	42	58	620,32

Estudios:

Denominación	Descripción	Estado			Valor asignado
		Ejecutado	% de ejecución	En proceso	
VIGENCIA FISCAL 2022					

Proyectos

Denominación	Descripción	Estado			Valor asignado
		Ejecutado	% de ejecución	En proceso	
VIGENCIA FISCAL 2022					
Caracterización y monitoreo de ecosistemas estratégicos de media y alta montaña del Chocó Biogeográfico		11	18,64	81,36	59
Caracterización y monitoreo de humedales costeros y continentales del Chocó Biogeográfico		11	23,91	76,09	46
Caracterización y monitoreo de manglares del Chocó Biogeográfico		0	0	100	37
Conocimiento y evaluación integral de la oferta y la calidad del recurso hídrico del Chocó Biogeográfico		133,15	36,49	63,51	364,85
Dinámica de poblaciones de especies y comunidades biológicas de interés especial		27,5	51,88	48,12	53
Conocimiento y estrategias para la conservación y restauración de los componentes del ambiente natural		11	21,56	78,44	51
Diseño de estrategias para favorecer la conectividad ecológica y genética		24,75	23	77	107,5

Monitoreo de bosques y evaluación de su dinámica para el manejo integral	93	55	45	169
Valoración integral de los bienes y servicios ofertados por los ecosistemas del Chocó Biogeográfico	0	0	100	30
Evaluación de criterios e indicadores de sostenibilidad ambiental, para la ocupación y uso sostenible del territorio y de sus recursos naturales	0	0	100	20
Determinación y monitoreo de indicadores de gestión del riesgo ambiental, social y económico para la planificación	0	0	100	20
Manejo de fauna silvestre y recursos hidrobiológicos	95,4	57,68	42,32	165,4
Orientaciones para el manejo socioambiental en el aprovechamiento de los recursos minero energéticos	47,5	79,17	20,83	60
Modelos productivos sostenibles y aprovechamiento diversificado del bosque	293	25,86	74,14	1.133,17
Protección, reconocimiento y documentación de conocimiento tradicional asociado a la diversidad del Chocó Biogeográfico	0,5	0,01	99,9	40
Caracterización y dinámica cultural de pueblos y etnias	197,65	39,72	60,28	497,62

Estrategias de conservación y recuperación de costumbres y tradiciones		62,7	75,82	24,18	82,7
--	--	------	-------	-------	------

VIGENCIA 2022 (Millones \$)

Ficha BPIN	Nombre del proyecto	Recurso asignado	Dependencia responsable	Valor Comprometido	Valor Obligado	% de ejecución	Saldo por ejecutar	Estado
2017011000 336	Investigación generación y difusión de conocimiento científico sobre la realidad ambiental, socio productiva y cultural del chocó biogeográfico Antioquia, Cauca, Chocó, Nariño, Valle del Cauca, Risaralda, Córdoba	4.625,2	Dirección General	1.575,58	1.575,58	34,1	3.049,62	En ejecución
2017011000 352	Fortalecimiento de la capacidad instalada de infraestructura física, tecnológica y administrativa del instituto de Investigaciones Ambientales del Pacífico Antioquía, Cauca, Chocó, Nariño, Risaralda, Valle del Cauca, Córdoba	1.112,4	Dirección General	188,81	188,81	16,98	923,59	En ejecución

Obras públicas

Relacione por cada una de las vigencias fiscales cubiertas por el período entre la fecha de inicio de la gestión o ratificación del cargo y la fecha de finalización del gobierno, todas y cada una de las obras públicas adelantadas, señalando si está en ejecución o en proceso, el valor debe incluir adiciones o modificaciones.

Si la obra pública terminó en condiciones anormales (terminación anticipada, caducidad, etc.) se debe efectuar el respectivo comentario en la columna de observaciones.

Objeto de la obra pública	Nombre o razón social del contratista	Nombre o razón social del interventor	Estado		Valor ejecutado	Observaciones
			Ejecutado (%)	En Proceso (%)		
VIGENCIA FISCAL 2018						
Contrato de obra para la adecuación de la sede del Instituto de Investigaciones Ambientales del Pacífico " John Von Neumann, ubicada	PROYECTOS Y OBRAS S.A.S.	EDUARDO ASPRILLA	100	0	165	

en el municipio de Tumaco- departamento de Nariño						
VIGENCIA FISCAL 2019						
Contrato de obra civil para el mejoramiento y remodelación de la cabaña principal del emprendimiento vientos de yubarta en el municipio de Nuquí, en el marco de ejecución del convenio de cooperación del 12 de junio del 2017, celebrado entre el Instituto Amazónico de Investigaciones Científicas -SINCHI y el Instituto de Investigaciones Ambientales del Pacífico "John Von Neumann"- IIAP, para el proyecto "desarrollo local sostenible y gobernanza para la paz" la/2016/378-164	TOPPING TOPÓGRAFOS E.U.- E INGENIEROS	JEFFER LUIS MORENO	100	0	84	
VIGENCIA FISCAL 2020						
Contrato de obra civil para la realización de actividades de reparación de cubierta, control de humedad e impermeabilización de muros, refuerzo e impermeabilización de tanque subterráneo y suministro e instalación de planta eléctrica automatizada en la sede técnica del Instituto de Investigaciones Ambientales del Pacífico "John Von Neumann" ubicada en la entrada del corregimiento de doña Josefa km. 18+000 Quibdó -	FRANCISCO ROBLEDO CASTRO	JAVIER ANTONIO HINESTROZ A PINO	100	0	300	

municipio de Atrato- departamento del Chocó.						
vigencia 2021						
Contrato de obra civil para la realización de actividades de mantenimiento físico de la sede del Instituto de Investigaciones Ambientales del Pacífico - IIAP "John Von Neumann" ubicada en el municipio de Atrato- entrada al corregimiento de Doña Josefa	DELVIN YASIR MOSQUERA MENA	ARISTARCO MOSQUERA	100	0	30	
Contrato de obra para realizar actividades de reparación de cubierta, control de humedad e impermeabilización de muros, refuerzo e impermeabilización de tanque subterráneo, demolición parcial y construcción de muro perimetral de seguridad de la sede del Instituto de Investigaciones Ambientales del Pacífico "John Von Neumann" en el municipio de Tumaco	GUSTAVO ANTONIO BARREIRO CAICEDO	EDUARDO ASPRILLA	100	0	80	
Contrato de obra para realizar adecuaciones de infraestructura para producción pecuaria para desarrollo de estrategias experimentales y de investigación en producción sostenible en sistemas tradicionales de producción en el territorio colectivo del Alto San Juan en torno a la	PRACOINS S.A.S	HELCIAS AYALA ASOCASAN	100	0	250	

estación ambiental del Alto San Juan del del Instituto de Investigaciones Ambientales del Pacífico "John Von Neumann"						
---	--	--	--	--	--	--

7. INSTANCIAS DE GOBERNANZA INTERNA Y EXTERNA EN ENTIDADES

Relacionar las instancias de gobernanza o participación externa e interna.

a. Instancias de participación externas

Tipo de Instancia (Comité, Junta, etc.)	Marco Normativo	Integrantes	Periodicidad Reuniones	Delegado
Comité sectorial de ambiente	Resolución	El ministro o su delegado, directores de Institutos adscritos y vinculados al Ministerio, jefes o delegados de las oficinas de planeación y Control interno del Ministerio, directores o delegados de las direcciones del Ministerio	Trimestral	Dirección General o su delegado
Mesa Minera	Resolución 90603 de julio 31 del 2013	El viceministro de minas del Ministerio de Minas y Energía o su delegado, El presidente de la Agencia Nacional de Minería, o su delegado, El viceministro de ambiente y desarrollo sostenible del Ministerio de Ambiente y Desarrollo Sostenible o su delegado, El viceministro para la participación e igualdad de derechos del Ministerio del Interior o su delegado, El viceministro de relaciones laborales e inspección del Ministerio de Trabajo o su delegado, El Gobernador del Departamento del Chocó o su delegado, El director de Codechocó o su delegado, El Alcalde de Quibdó o su delegado, El alcalde del municipio donde sesiona la mesa o su delegado, El Procurador Regional del Chocó o su delegado, El Defensor del Pueblo del Chocó o su delegado, Once (11) representantes de los consejos comunitarios del Chocó, de los cuales 2 serán representantes de la comisión consultiva, Cuatro (4) representantes de las comunidades indígenas, Dos (2) representantes de Fedemichocó, Un (1) representante de la Cooperativa Agroindustrial del Chocó. Cooinch. Como garantes: Un representante de la Procuraduría General de la Nación, Un representante de la Procuraduría Novena Agraria, Un representante de la Contraloría General de la República, Un representante de la Defensoría del Pueblo, Un representante de la diócesis, Un representante del Alto Comisionado de la Naciones Unidas para los Derechos Humanos. como invitados especiales: Universidad Tecnológica del Chocó "Diego Luis Córdoba" (UTCH), Servicio Nacional de Aprendizaje Regional Chocó - SENA, Instituto de Investigaciones del Ambientales del Pacífico (IIAP), Servicio	La mesa de diálogo" se reunirá en sesión ordinaria mínimo cada tres (3) meses, en el lugar, día y hora que comuniqué la secretaria técnica	Helcias Ayala Mosquera

		Geológico Colombiano, Unidad de Planeación Minero Energética - UPME, Asociación Mundial por la Minería Responsable ARM, Asociación de Egresados de la Universidad Tecnológica del Chocó - Aseutch, Organización Nacional Indígena - ONIC, Cámara de Comercio del Chocó		
Mesa Forestal	Acta	El Gobernador del Departamento del Chocó o su delegado, Secretaría de agricultura de la Gobernación del Chocó, Secretaria de planeación de la Gobernación del Chocó, El Director de la Cámara de Comercio de Quibdó, Cuatro (4) representante de las comunidades indígenas o etnias tradicionalmente asentadas en el territorio de jurisdicción elegido por ellas mismas, Ocho (8) representante de las comunidades negras asentadas en el territorio de jurisdicción elegido por ellas mismas, Un (1) representante de las organizaciones campesinas asentadas en el territorio de jurisdicción elegido por ellas mismas, Dos (2) representantes de las organizaciones relacionadas con el sector forestal elegido por ellas mismas, Un (1) representante de los alcaldes, elegidos de quienes asistan a la Asamblea General, Un (1) representante de las organizaciones no gubernamentales, elegidas de las que asistan a la Asamblea General, Un (1) representante por las universidades con presencia en el departamento del Chocó, El Director Regional del Servicio Nacional de Aprendizaje SENA, El Director Regional de Codechocó, El Director de la Seccional del Instituto Colombiano Agropecuario (ICA), Un (1) delegado del Instituto de Investigaciones Ambientales del Pacífico (IIAP), Un (1) representante del gremio de Ingenieros Forestales del departamento del Chocó, Un (1) delegado del Ministerio de Ambiente y Desarrollo Sostenible, Un (1) delegado del Ministerio de Agricultura y Desarrollo Rural, ñ Un (1) delegado del Departamento Nacional de Planeación	Bimestral	Dirección General o quien este delegue
Nodo Regional de Cambio Climático Pacífico Norte - NORCPAN	Acta	Gobernación del Chocó, CODECHOCÓ, UTCH, IIAP, Mesa de concertación de pueblos indígenas, Parques Naturales, Comité de riesgos departamental y municipal	Mínimo 2 por año	Dirección General o quien este delegue
Comité Institucional Departamental ambiental - CIDEA	Acta	IIAP, Gobernación del Chocó, Alcaldía municipal de Quibdó, CODECHOCÓ, UTCH, COCOMACIA, SENA, MICHITA, BETEGUMA, Policía Ambiental, ejército Nacional, aguas del Chocó, Aguas del Atrato	Mensual	A quien deleguen

Otras: Consejo Directivo de CODECHOCÓ, Cámara de Comercio, Sira Pacífico, Comité de especies amenazadas, de especies migratorias, de humedales, consejos de biodiversidad - colciencias, Conit, Gispac, Minamata				

b. Instancias de participación internas

Tipo de Instancia (Comité, otro)	Marco Normativo	Integrantes	Periodicidad Reuniones
Asamblea General	Estatutos de la Institución	Sesenta (60) delegados de Comunidades negras socias, veintisiete (27) delegados de comunidades indígenas socias, (2) delegados de las organizaciones ambientalistas no gubernamentales socias, (3) representantes de las universidades socias, (6) representantes de las Corporaciones Autónomas Regionales y de Desarrollo Sostenible, (2) Representantes de Institutos de Investigaciones del Sistema Nacional Ambiental y el Representante del Ministerio de Ambiente y Desarrollo Sostenible	Cada 4 años
Asamblea Delegataria	Estatutos de la Institución	Ocho (8) delegados de comunidades negras (dos (2) por cada departamento de Chocó, Valle, Cauca y Nariño), ocho (8) delegados de comunidades indígenas, dos (2) delegados de organizaciones ambientalistas no gubernamentales, dos (2) delegados de las universidades, dos (2) delegados de las Corporaciones Autónomas Regionales y de Desarrollo Sostenible, un (1) delegado de los Institutos de Investigación y COLCIENCIAS y un (1) delegado del Ministerio del Medio Ambiente	Anual

Junta Directiva	Estatutos de la Institución	El ministro de Ambiente y Desarrollo Sostenible o su delegado, quien la presidirá. Dos (2) directores de las Corporaciones Autónomas Regionales y de Desarrollo Sostenible del área de jurisdicción del Instituto, designados por ellas mismas. Dos (2) representantes de las universidades públicas y privadas vinculadas a la región, designados por ellas mismas. Un (1) representante de Organizaciones no Gubernamentales, sin ánimo de lucro, constituidas de conformidad con la Ley y dedicadas a la defensa y la conservación de la diversidad natural de la región, elegidos autónomamente por ellas mismas. Cuatro (4) representantes de las comunidades negras elegidos autónomamente por sus organizaciones étnico- territoriales, uno (1) por cada departamento. Cuatro (4) representantes de las comunidades indígenas elegidos autónomamente por sus organizaciones étnico-territoriales. Un (1) representante de los institutos IDEAM, INVEMAR, Instituto de Investigación de Recursos Biológicos "Alexander Von Humboldt", Instituto Amazónico de Investigaciones "SINCHI" y COLCIENCIAS, el cual debe ser el director de la entidad elegida.	Se reunirá ordinariamente por lo menos 5 veces al año y extraordinariamente cuando sea convocada por cualquiera de los siguientes: El presidente de la misma, el director general, tres cuartas partes de sus integrantes o el Revisor Fiscal
Comité de Conciliación	Acta	Dirección General Oficina Jurídica Oficina de Planeación Oficina Administrativa y financiera Oficina de control Interno (invitado) Oficina de contratos y convenios	Quince (15) días
Comité de Control interno	Acta	Dirección general control Interno Planeación Jurídica Subdirección de Investigaciones Subdirección Administrativa y financiera	Trimestral

8. ASUNTOS JURÍDICOS Y DE CONTROL

a. Acciones Judiciales

Relacione el estado de los procesos judiciales (medios de control) activos contra la entidad y los instaurados por la entidad y la clasificación por nivel de riesgo; así como, las Acciones Constitucionales contra la entidad, de acuerdo con lo siguiente:

- Identificación del proceso
- Tipo de acción
- Nombre del demandante
- Valor pretensiones
- Valor provisión (cuando aplique)
- Etapa procesal
- Fallo (en contra/a favor)
- Valor condena
- Estado del proceso
- Calificación riesgo procesal
- Valor pago
- Fecha pago

IDENTIFICACIÓN DEL PROCESO No.:27001333300220160020300

- TIPO DE ACCIÓN: NULIDAD Y RESTABLECIMIENTO DEL DERECHO

- DEMANDANTE: JUAN NEMESIO RODRIGUEZ ORTIZ OTRO(S)

- DEMANDADO: INSTITUTO DE INVESTIGACIONES AMBIENTALES DEL PACIFICO - IIAP OTRO(S)

VALOR PRETENSIONES:243.000.000.

ETAPA PROCESAL: ALEGATOS DE CONCLUSIÓN Y CAMBIO DE JURISDICCIÓN DE LO CONTENCIOSO ADMINISTRATIVO A ORDINARIA CIVIL

FALLO: N.A.

b. Procesos disciplinarios

Relacione el estado de los procesos disciplinarios por etapas procesales, en curso, de acuerdo con lo siguiente.

- Número de Expediente
- Nombre del investigado
- Dependencia
- Fecha de los hechos (para verificación del término de prescripción y caducidad)
- Etapa Procesal (indicar fecha – para verificación de no vencimiento del Proceso)
- Nombre del quejoso o informante (o si se inició de oficio)

c. Estado del sistema de control interno

Adjunte como anexo la hoja de conclusiones del último informe de evaluación independiente del estado del sistema de Control Interno.

	Nombre de la Entidad:	INSTITUTO DE INVESTIGACIONES AMBIENTALES DEL PACÍFICO
	Periodo Evaluado:	SEGUNDO INFORME SEMESTRAL 2021 (JULIO - DICIEMBRE)
Estado del sistema de Control Interno de la entidad		81.77%
ESTADO ACTUAL DEL SISTEMA DE CONTROL INTERNO		
¿Están todos los componentes operando juntos y de manera integrada? (Si / en proceso / No) (Justifique su respuesta):	SI	Los componentes que hacen parte del modelo integrado de planeación y gestión del Instituto de Investigaciones Ambientales del Pacífico vienen operando de acuerdo a la normalidad que lo rige ya que fue creado en el artículo 19 de la Ley 89 de 1993, y se organiza como una Corporación Civil sin ánimo de lucro, de carácter público pero sometida a las reglas de derecho privado, organizada en los términos establecidos por la Ley 29 de 1990.
¿Es efectivo el sistema de control interno para los objetivos evaluados? (Si/No) (Justifique su respuesta):	SI	El sistema de control interno del Instituto de Investigaciones Ambientales del Pacífico es efectivo para la evaluación y cumplimiento de los objetivos pues cuenta con una operatividad por procesos los cuales están enmarcados en su sistema de gestión de calidad donde se establecieron los procesos misionales, los de apoyo y los de gestión esto dinamiza el ejercicio operativo del todo el sistema y la operatividad institucional.
La entidad cuenta dentro de su sistema de Control Interno, con una institucionalidad (Líneas de defensa) que le permita la toma de decisiones frente al control (Si/No) (Justifique su respuesta):	SI	El sistema de control interno del Instituto de Investigaciones Ambientales del Pacífico es efectivo para la evaluación y cumplimiento de los objetivos pues cuenta con las tres líneas de defensa institucional lo que le permite tomar decisiones acertadas desde el preciso momento que se detectan desviaciones en la planificación institucional y por tanto hacer los correctivos y mejoras respectivas de dichas desviaciones.

Componente	¿se está cumpliendo los requerimientos?	Nivel de Cumplimiento componente	Estado actual, Explicación de las Debilidades y/o Fortalezas encontradas en cada componente
1. AMBIENTE DE CONTROL	SI	86,58%	Se evidencia en documentos escritos, Actas con todos los elementos de adopción del MECI y aplicabilidad del MIPG en algunos tomos como actividades de buenas prácticas institucionales. Al interior se cuenta con un documento de código de ética y valores de la institución con los principios y conductas para los funcionarios, se evidencian los diferentes planes, Programas y proyectos institucionales que dan cumplimiento con sus objetivos misionales, se cuenta con una estructura administrativa, se cuenta con un manual de funciones donde se describen los empleos que se generan al interior de la institución, se cuenta con un documento donde se describe un manual con los procesos y procedimientos institucionales, hay documento donde se describe el proceso de vinculación en la institución que se da de acuerdo al marco normativo y la naturaleza la aplica pues el IAP ya que es una institución que se rige por el derecho privado, se viene realizando procesos de inducción y readaptación de acuerdo a los parámetros institucionales establecidos en el marco de su normalidad, la institución viene realizando evaluaciones de desempeño laboral a sus funcionarios de acuerdo bajo los parámetros de la normalidad que le aplica de acuerdo a la naturaleza jurídica de la institución, se viene haciendo socialización con los diferentes grupos de interés y a las diferentes agencias que hacen parte de la estructura organizacional, así como también se vienen entregando resultados en espacios diseñados para tal fin y en los espacios de
2. EVALUACION DEL RIESGO	SI	86,58%	La institución cuenta con un programa de salud y seguridad en el trabajo, se cuenta con matrices de riesgos I en todas sus dependencias para todos sus procesos y procedimientos, los cuales se encuentran totalmente identificados, se cuenta con un Plan Estratégico Tecnológico de la Información y las Comunicaciones - PETIC, y también se cuenta con planes de Tratamiento de Riesgos de Seguridad y Privacidad de la Información Seguridad planes de Privacidad de la Información se realizan jornadas de seguimiento, se cuenta con un plan de mantenimiento, así como auditorías internas que generan planes de mejoramiento continuo y acciones que mitigan o eviten los riesgos que se puedan presentar, se realizan jornadas de evaluación.
3. ACTIVIDADES DEL CONTROL	SI	88,28%	se construyen planes de mejoramiento por áreas y para toda la institución, se hacen auditorías para hacer seguimiento a dichos planes y a las acciones correctivas y preventivas que en ellos se plasma, se hacen se cuenta con una matriz de riesgo por áreas e institucional, se cuenta también con un plan anticorrupción y de atención al ciudadano donde se plasman también los posibles riesgos de corrupción en los cuales puede incurrir la institución con sus respectivas acciones preventivas.

<p>4. INFORMACION Y COMUNICACIÓN</p>	<p>SI</p>	<p>81,39%</p>	<p>se cuenta con una oficina de comunicaciones, una dependencia de informática, así como también con una dependencia de archivo y correspondencia, se cuenta con una oficina de recepción institucional por donde se recibe y se le da trámite y manejo a toda correspondencia e información institucional; se cuenta con página web, con un link de FACEBOOK, también se cuenta con un buzón de quejas y reclamos; Facebook, Instagram, Twitter utilizados para que institución y sus funcionarios estén en permanente contacto con la comunidad y sus grupos de interés, se utilizan todos los canales disponibles por estado para el reporte de la información institucional con herramientas como el SIRESI, plataformas digitales con chat, paquetes electrónicos, página web, internet, y existen lineamientos institucionales para la información reservada, todos los resultados institucionales están identificados, protegidos y plasmados en documentos que se dan a conocer a la comunidad y a los grupos de interés; los organismos de control y estamentos gubernamentales ya que Partiendo de la planeación institucional se identifican y proyectan cronogramas de cumplimiento, se elaboran presupuestos para desarrollar las actividades planeadas en las que se incluyen talento humano, infraestructura, tecnologías y el funcionamiento en general de la institución, que además cuenta con infraestructura tecnológica adecuada y un sistema de comunicación con planes adecuados y acorde para garantizar el cumplimiento del objeto misional de la institución.</p>
<p>5. ACTIVIDADES DE MONITOREO</p>	<p>SI</p>	<p>80,89%</p>	<p>se cuentan con indicadores, se debe fortalecer el proceso adaptado en las listas de verificación y chequeos para que estas se cumplan de acuerdo a lo plasmado en ellas de tal manera se puedan hacer evaluación acertadas y constante de la gestión del instituto, se tienen procesos internos y externos de auditorías que se deben cumplir de acuerdo a como vienen plasmado en ellos, nos encontramos en proceso de certificación en sistemas de gestión de calidad con otra firma de certificación, se toman las medidas correctivas en caso de desviaciones de las actividades planeadas ya que el instituto opera basado en el ciclo PDCA (planear, hacer verificar y actuar) se hace seguimiento a los planes de mejoramiento institucional y actividades propuestas tanto interno como externo y se viene dando cumplimiento a las instancias de la estructura y a los diferentes grupos de interés a las que se les tiene que informar, de otro lado el instituto nunca ha sido convocada para participar en espacios como el de los comités municipal que corresponden a la autoridad municipal, sin embargo siempre está presta para participar en dicho comité, si es llamada para dicho espacio, se debe tener en cuenta también la naturaleza jurídica de la institución, con las auditorías que se realizan al interior de la institución se pueden evidenciar situaciones que pueden colocar en riesgo el cumplimiento de los objetivos misionales para los cuales se plantean acciones de correctivas, preventivas y de mejoramiento, se hace monitoreo constante para controlar</p>
<p>MANUEL E. ANDRADE CUESTA JEFE DE CONTROL INTERNO IIAF</p>			<p>FECHA: 12 DE ENERO DE 2022</p>

INFORME DEL ESTADO ACTUAL DEL SISTEMA DE CONTROL INTERNO DEL INSTITUTO DE INVESTIGACIONES AMBIENTALES DEL PACIFICO (IIAP)

Los componentes que hacen parte del modelo integrado de planeación y gestión del instituto de investigaciones ambientales del pacifico vienen operando de acuerdo a la normatividad que lo rige ya que fue creado en el artículo 19 de la Ley 99 de 1993, y se organiza como una Corporación Civil sin ánimo de lucro, de carácter público pero sometida a las reglas de derecho privado, organizada en los términos establecidos por la Ley 29 de 1990.

El sistema de control interno del instituto de investigaciones ambientales del pacifico es efectivo para la evaluación y cumplimiento de los objetivos pues cuenta con una operatividad por procesos los cuales están enmarcados en sus sistemas de gestión de calidad donde se establece cuáles son los procesos misionales, los de apoyo y los de gestión esto dinamiza el ejercicio operativo del todo el sistema y la operatividad institucional.

el sistema de control interno del instituto de investigaciones ambientales del pacifico es efectivo para la evaluación y cumplimiento de los objetivos pues cuenta con las tres líneas de defensa institucional lo que le permite tomar decisiones acertadas desde el preciso momento que se detectan desviaciones en la planificación institucional y por tanto hacer los correctivos y mejoras respectivas de dichas desviaciones.

Sin embargo, se observa que no se han convalidado las tablas de retención documental, por tanto, no hay publicación de los Cuadro de Clasificación Documental CCD., y para hecho se requiere documentación institucional como actos administrativos, aprobación de la estructura institucional, manual de funciones de la dependencia de archivo y el manual de procesos y procedimientos institucionales entre otros para que se pueda solicitar su convalidación ante el comité departamental de archivo.

se viene avanzando en la Formulación del anteproyecto de presupuesto para la siguiente vigencia Coordinando reuniones con los cuales se proporcionan los insumos para la formulación de los proyectos (misional y el de fortalecimiento) con horizonte del 2022 – 2025, los cuales se Formulan en la MGA y SUIFP para que queden registrados y viabilizados en el BPIN, además se adelanta Seguimiento y monitoreo al Plan Estratégico, PICIA, POA., se monitorea y se hace revisión a los procesos y procedimientos del Sistema de Gestión de la Calidad institucional y se avanzó en la Gestión de la certificación del Sistema ante el ICONTEC.

Por consiguiente, para el estado actual del sistema de control interno del **Instituto De Investigaciones Ambientales Del Pacifico** a diciembre 31 de 2021 presenta una **Calificación Total De 81,77%** de acuerdo a como se describe en cada uno de sus componentes

COMPONENTE AMBIENTE DE CONTROL: CALIFICACIÓN 86,50%

Se evidencia documentos escritos, Actas con todos los elementos de adopción del MECI y aplicabilidad del MIPG en algunos tópicos como actividades de buenas prácticas institucionales al interior, se cuenta con un documento de código de ética y valores de la institución con los principios y conductas para los funcionarios. se evidencian los diferentes planes, Programas y proyectos institucionales que dan cumplimiento con sus objeto misional , se cuenta con una estructura administrativa, se cuenta con un manual de funciones donde se describen los empleos que se generan al interior de la institución, se cuenta con un documento donde se describe un manual con los procesos y procedimientos institucionales, hay documento donde se describe el proceso de vinculación en la institución que se da de acuerdo al marco normativo y la naturaleza le aplica pues el IIAP ya que es una institución que se rige por el derecho privado, se viene realizando procesos de inducción y reinducción de acuerdo a los parámetros institucionales establecidos en el marco de su normatividad, la institución viene realizando evaluaciones de desempeño laboral a sus funcionarios de acuerdo bajo los parámetros de la normatividad que le aplica de acuerdo a la naturaleza jurídica de la institución, se viene haciendo socializaciones con los diferentes grupos de intereses y a las diferentes agentes que hacen parte de la estructura organizacional, así como también se vienen entregando resultados en espacios diseñados para tal fin y en los espacios de rendición de cuentas convocados por el Ministerio de Ambiente, de otro lado los diferentes informes de gestión generados y que son de obligatoriedad se viene realizando de manera oportuna a los distintos estamentos de control como contraloría, función pública, contaduría, ministerio etc.

COMPONENTE DE EVALUACIÓN DEL RIESGO: CALIFICACIÓN 80.50%

La institución cuenta con un programa de salud y seguridad en el trabajo, se cuenta con matrices de riesgos I en todas sus dependencias para todos sus procesos y procedimientos, los cuales se encuentran totalmente identificados, se cuenta con un Plan Estratégico Tecnologías de la Información y las Comunicaciones – PETIC, y también se cuenta con planes de Tratamiento de Riesgos de Seguridad y Privacidad de la Información Seguridad y planes de Privacidad de la Información se realizan jornadas de seguimiento, se cuenta con un plan de mantenimiento, así como auditorías internas que generan planes de mejoramientos continuos y acciones que mitiguen o eviten los riesgos que se puedan presentar, se realizan jornadas de evaluación.

COMPONENTE DE ACTIVIDADES DEL CONTROL: CALIFICACIÓN 80.20%

se construyen planes de mejoramiento por áreas y para toda la institución, se hacen auditorías para hacer seguimiento a dichos planes y a las acciones correctivas y preventivas que en ellos se plasma, se hacen se cuenta con unas matrices de riesgo por áreas e institucional, se cuenta también con un plan anticorrupción y de atención al ciudadano donde se plasman también los posibles riesgos de corrupción en los cuales puede incurrir la institución con sus respectivas acciones preventivas,

COMPONENTE DE INFORMACIÓN Y COMUNICACIÓN: CALIFICACION 81,30%

se cuenta con una oficina de comunicaciones, una dependencia de informática , así como también con una dependencia de archivo y correspondencia, se cuenta con una oficina de recepción institucional por donde circula y se le da trámite y manejo a toda correspondencia e información institucional, se cuenta con página web, con un link de PQRSD, también se cuenta con un buzón de quejas y reclamos, Facebook, instagram, twitter utilizados para que institución y sus funcionarios estén en permanente contacto con la comunidad y sus grupos de interés, se utilizan todos los canales dispuestos por estado para el reporte de la información institucional con herramientas como el SIRESI, plataformas digitales con chip, paquetes electrónicos, página web , internet, y existen lineamientos institucionales para la información reservada, todos los resultados institucionales están identificados, protegidos y plasmados en documentos que se dan a conocer a la comunidad y a los grupos de intereses, los organismos de control y estamentos gubernamentales ya que Partiendo de la planeación institucional se identifican y proyectan cronogramas de cumplimiento, se elaboran presupuestos para desarrollar las actividades planeadas en las que se incluyen talento humano.,

infraestructura, tecnologías y el funcionamiento en general de la institución., que además cuenta con infraestructura tecnológicas adecuadas y un sistema de comunicación con planes adecuados y acorde para garantizar el cumplimiento del objeto misional de la institución.

COMPONENTE DE ACTIVIDADES DE MONITOREO: CALIFICACIÓN: 80.00%

se cuentan con indicadores, se debe fortalecer el proceso adaptado en las listas de verificación y chequeos para que estas se cumplan de acuerdo a lo plasmado en ellas de tal manera se puedan hacer evaluación acertadas y constante de la gestión del instituto, se tienen procesos internos y externos de auditorías que se deben cumplir de acuerdo a como vienen plasmado en ellos, nos encontramos en proceso de certificación en sistemas de gestión de calidad con otra firma de certificación, se toman las medidas correctivas en caso de desviaciones de las actividades planeadas ya que el instituto opera basado en el ciclo PHVA (planear, hacer verificar y actuar) se hace seguimiento a los planes de mejoramiento institucional y actividades propuestas tanto interno como externo y se viene dando cumplimiento a las instancias de la estructura y a los diferentes grupos de interés a las que se les tiene que información, de otro lado el instituto nunca ha sido convocada para participar en espacios como el de los comités municipal que corresponden a la autoridad municipal, sin embargo siempre estará presta para participar en dicho comité, si es llamada para dicho espacio, se debe tener en cuenta también la naturaleza jurídica de la institución, con las auditorías que se realizan al interior de la institución se pueden evidenciar situaciones que pueden colocar en riesgo el cumplimiento de los objetivos misionales para los cuales se plantean acciones de correctivas, preventivas y de mejoramiento, se hace monitoreo constante para controlar

Relacione los planes de mejoramiento vigentes de acuerdo con lo siguiente:

- Código
- Nombre del Plan (Descripción del Hallazgo)
- Responsable
- Fecha de Finalización

d. Planes de mejoramiento suscritos con la contraloría general de la república

PLAN O PLANES DE MEJORAMIENTO SUSCRITOS CON LA CGR A 31 DE DICIEMBRE DE 2021

FECHA DE SUSCRIPCIÓN DEL PLAN: 24/05/2018

Total, de hallazgos según la CGR	Total, de metas propuestas a 31/12/2020	Total, de metas cumplidas a 31/12/2020	Cumplimiento del plan o planes en % a 31/12/2020	Avance del plan o planes en % a 31/12/2020
17 hallazgos	15 acciones de mejoramiento	15 acciones cumplidas	100%	100%

Desde el 2018 al plan de mejoramiento institucional del IIAP se les aplicaron las acciones correctivas a los hallazgos encontrados en la última auditoría que se llevó a cabo por la CGR para la vigencia 2017, por consiguiente en la actualidad la institución no cuenta con planes de mejoramiento vigentes ya que todos los hallazgos y observaciones fueron cerradas a satisfacción en los procesos auditores de la oficina de control interno, de acuerdo con lo establecido en la Resolución Orgánica NO° 7350 del 29 de noviembre de 2013 de la Contraloría General de la República, por lo que la última vigencia auditada al IIAP fue la del año 2017 y que el resultado de dicha Auditoría fue Fenecimiento de Cuenta con Opinión favorable Sin Salvedad, en ella se presentaron 17 hallazgos, a los que se les suscribieron 15 acciones correctivas de mejoramiento, y a dos (2) de ellos no se les aplicó acciones correctivas, toda vez que las apreciaciones establecidas por el equipo auditor entraron en controversia y no fueron aceptadas por el IIAP por considerarlas descontextualizadas entorno al desarrollo institucional, posición que se ha podido demostrar durante el proceso auditor. Estos hallazgos fueron cerrados definitivamente; al respecto de los hallazgos no aceptados que pasaron a controversia, durante los últimos tres (3) años no se ha tenido ningún pronunciamiento de la CGR con relación a los pronunciamientos sustentados del Instituto. De otro lado, una vez realizados los seguimientos y auditorías respectivas al plan de mejoramiento suscrito el 24 de mayo de 2018 se presentan avances y cumplimiento a diciembre de 2021 del 100%. Lo que demuestra que las actividades de corrección y mejoras propuestas fueron EFICACES, EFICIENTES Y EFECTIVAS. de las Acciones realizadas para darle cumplimiento a los mismos y solucionar las glosas y cumplir así las metas pactadas. indicando que a la fecha todas las acciones correctivas se encuentran cumplidas y cerradas.

No obstante, como soporte de lo indicado en el párrafo anterior, se adjunta (1 folio) la certificación expedida por la contraloría General de República respecto de los informes registrados en la herramienta de consolidación de estado (SISTEMA DE RENDICIÓN DE ELECTRÓNICA DE CUENTAS E INFORMES (SIRECI).

Adjunte como anexo los planes de mejoramiento derivados de auditorías de la Contraloría General de la República de la Entidad, cuando aplique.

e. Estado de riesgos de la entidad

Relacione los riesgos de la entidad con la siguiente información:

- Nombre del Riesgo
- Clase de Riesgo (Estratégico, Operativo, Tecnología, Cumplimiento)
- Indicar si los anteriores son de corrupción.

9. TEMAS PRIORITARIOS TÉCNICOS

Relacione los tres (3) temas técnicos que requieran atención prioritaria:

Nro.	Tema	Descripción
	Fortalecimiento de Infraestructura técnica y tecnológica	<ul style="list-style-type: none"> - Construcción de bloques en sede técnica (Laboratorios de suelo, agua y biodiversidad, Museo de historia natural y cultural; Auditorios) - Fortalecimiento o dotación de laboratorios de biodiversidad - Servicios técnicos e insumos para laboratorio - Construcción y dotación sede Pacifico Norte - Mejoramiento y dotación sede alto San Juan - Fortalecimiento de los sistemas de información, oficina de sistemas y centro de documentación - Dotación muebles y equipos de oficina - Remodelación, construcción y/o adquisición de sede administrativa de Quibdó
	Fortalecimiento de infraestructura para transporte acuático y terrestre.	<ul style="list-style-type: none"> Adquisición de vehículos terrestres Adquisición de lanchas de fibras con motor fuera de borda asociado a la investigación (para Cauca, Nariño, Valle, Quibdó, Nuquí)
	Fortalecimiento de perfiles profesionales en la planta	<ul style="list-style-type: none"> - Vinculación de nuevos profesionales: Coordinador administrativo subregional, Coordinador técnico subregional, Profesionales subregionales, Profesional Contratos y convenio, Profesionales Subdirección Administrativa y Financiera, Profesional para Control Interno, Profesional Comunicaciones, Profesional de apoyo Dirección General, Profesionales de Archivo y Centro de Documentación, Profesional para Recurso Humano, Profesional de Sistemas, Tecnólogo en Almacén, Coordinador Relaciones Internacionales oficina Bogotá, Profesional para Gestión y divulgación de la información - Capacitación formal en maestrías y doctorados para el personal existente en el instituto